昭和八年三月二十二日第三種郵便物認可
郵政特准掛號認爲新聞紙類
康德元年三月十四日　大同報　星期三　第七百四十號　（第一版）

大同報

本報創刊西曆一九一三年
發行人　王希哲
編輯人　富彭年
印刷人　賀淨民
社址　新京東六馬路
日本（電話）編輯部四七二四　營業部二〇九六　印刷工場四七二五
報費　一份國幣五分　一個月國幣壹元　郵費在外
廣告價　一行（五號字十三字）一日壹元　特別地位加倍　長期另議

爲研究國家行政將開 全國參事官會議 期間廿三至廿五日

中央當局、鑒於我國關於治外法權、農村經濟、鄉村財政、縣財政、交通、教育、及衛生各項問題、實爲我國目前重要之急務、確有研究之必要、玆特定於三月廿三、廿四、廿五、三日間、在新京招開全國參事官會議、以期澈底完善辦法、聞已通知全國參事官屆期來京參列云云、

第七路軍離閩經過 曾經一度繳械 粵桂籍士兵資遣送回

【福州通訊】十九路軍改編爲第七路軍後、間有一部份中下級軍官意志未定、且緣蔡廷楷等、雖已脫離軍中而再燃死灰之念、尙未泯絕、對於服從中央集中常蕙一帶之舊部咸嚇利誘、動以危詞、致閩方面謠言、迄難盡息、人心亦形不安、駐泉東路軍前敵總指揮衛立煌、有鑒於此、遂由泉飛省、謁晤總司令蔣鼎文、一度會商之後、各師部隊分別解除武裝、其中以駐紮福清江口方面之丘兆琛部、暨分駐楓亭涂嶺間之六十一師石抱奇、黃鎭兩團最爲野心、事先曾秘密計劃開至惠安南安交界之九都集中、然後取道永春安溪邊境、折入龍岩、第七路軍正副指揮毛維壽、張炎乘間稱病赴港、於是益引起該軍軍心之不穩、現在雖已解決、閩省軍事當局均認該軍非切實加以訓練不可、故該軍全部調離閩境之令、即於七日頒下、六十師新師長陳沛首於七日馳抵涵江、當由駐紮附近之中央軍八十八、八十七二師、並由環駐泉莆仙各地之中央軍第三、第十第八九各師、分頭辦理收繳第七路軍四十九、六十、六十一、七十八、四師槍械事宜、六十師一部初稍誤會、旋亦就範、八日該師全部士兵、交由師長陳沛率赴涵江登輪、由水道北開、七十八師亦於翌日由新師長文朝籍率領、繼從海道運送離開閩境、其四十九、六十一兩師、十三日起、亦由海輪四艘裝運、前赴皖省、新師長任誠仁、楊步飛二人、聞亦均隨軍離閩、各輪均由東路總部酌撥得力隊伍、沿途照料防護、以免滋事、據此間軍方傳出、第七路軍六十、七十八兩師北開後、防地係指定開封歸德、四十九、六十一兩師、則奉命先開至蚌埠、續候後命、各該部因毛維壽張炎已赴港、辭去第七路正副總指揮職、現已由中央令統歸劉峙節制指揮、俾於短期中加以積極補充、及嚴格訓練、使仍成爲勁旅、該軍士兵粵籍者多、於登輪後、分別抽送香港遣散、每名發給遣散費二元、桂籍者亦願多遣回每名發給遣散費四元、至中下級軍官自少尉至上尉、均送往洛陽校肄業、每人給與旅費五十元、少校至上校均送往南京陸軍大學、每人給與旅費三十元、或則送入高級訓練班學習、以求深造云

魯西災情仍重 春賑急不容緩

災賑會再電中央請撥賑欵

【濟南通信】魯西自去年發生水災後、雖經中央地方籌欵救濟、但以災情過重、至今仍哀鴻遍野、死亡日有所聞、尤以濮范壽陽及東平東阿等縣最甚、山東災賑委員會前會電中央水災救濟委員會委員長孔祥熙、請再撥欵辦理春賑、然自今仍未見覆、該會以災區災民痛苦萬狀、尤當此青黃不接之難關、恐不易渡過、今日再電孔氏、懇請速撥賑欵、以救餓莩、共原電如左、

上海孔委員長鈞鑒、前上魚電、請撥欵辦理春賑、未蒙賜覆、魯省居黃豫下游、適當其衝、受害較深、至今濮范壽陽東平東阿、仍居澤國、災民凍餓而死者、日必數起、粥廠雖極力設法、救濟實難遍給、待賑尙多、若不速籌鉅欵、辦理春賑、不但農村恢復無望、即此青黃不接之難關、亦恐不易渡過、本會萬目時艱、不得不代爲呼籲、伏懇速撥賑欵、以救餓莩、並盼電復、山東災賑委員會叩

粵陳召各將領返省 商綏靖大計（上）

陸海空設備調度均商及 劃惠州九縣爲特別區

【廣州通訊】自閩局底定、陳濟棠爲商權今後粵閩邊區剿共綏靖大計、以及鞏固粵邊起見、特電召前方各將領分別返省、諸商一切、

將領返省會商 除第三軍長李揚敬、第一軍長余漢謀、獨立第二師長張瑞貴業已次第抵省會商外、近並再召駐贛各將領詳商、現計先後應召到省者、已有第七師長黃延楨、第四師副師長巫劍雄、第一師副師長莫希德、第八師參謀長王希、其已啓程在途者、則有第四師長張達、第二師副師長黃植楠、獨立第二旅長陳章等、陳濟棠自據報各人抵省後、除在東山梅花村私邸召余漢謀、李揚敬、繆培南等詳商種切外、並在總部召見黃延楨、巫劍雄、王希等、諮詢一切、隨復召余漢謀、李揚敬、張瑞貴、鄧龍光、莫希德、黃光銳、姜西園、張之英、杜益謙、林雲陔、林翼中、區芳浦、繆培南、黃冠章、鍾毓靈、唐灝青、伍蕃、張國元、陳玉崑等二十餘人舉行談話會、由陳濟棠主席陳玉崑紀錄、先由各將領將各該地共產情形、與防務佈置狀況報告、隨將陸海空軍之設備及調度方案、提出討論、共議決內容、關係重要者未能發表、

剿匪攻守方略 其餘探得大略如下(一)關於陸軍推進贛閩邊區剿匪、攻守二者、須同時準備、攻的方略因與東西北各路軍聯絡進行應聽軍事委員會之命令以齊一步驟、守的方略、因閩西贛東毗連粵境爲防共匪竄擾計、決飭新近開進上杭永定之獨立第四師鄧龍光部、開回粵邊興寧五華連平和平龍川河源一帶駐防、另飭第一獨立師黃任寰部、擔任建築上杭永定武平各屬正防禦工事、如戰壕戰壘之類屬之、副防禦工事、如佈鐵線網之類俟總部及各軍直屬之工程隊架設、閩邊指揮之權、在第三軍長李揚敬未回防之前全由獨立第一師長黃任寰負責主持、北路自贛南之防禦工事、早已構築完竣、共指揮之權、由第一軍長兼第一縱隊指揮余漢謀負全責、

補充海空軍費 (二)關於海軍三大艦之實力補充、除添換新砲之外、該三艦於去年離青島南下之時、因偏項支絀、於原有水兵減去三百餘名、現須補充、但此非有專門學識、不能遽向外間招募、特決定俟江防艦隊部轄下之黃埔海軍練營學生、於今年三月畢業、即將其撥入海坼海容肅和三艦、補足原有水兵之數(三)關於空軍方面、原有飛機五大隊每隊率領飛機九架、其正飛行員九人、副六人、則屬諸空軍司令部直轄、現爲擴大各隊職權計、每隊增編飛機九架、連原有共成十八架、飛行員亦增倍數、並改由大隊部統轄(四)關於各軍發給欠餉問題、議決酌發若干、該項經費、飭由軍需處長黃冠章負責籌集、共籌欵之法大致係預定向本市某殷商及銀業界押借、以公營某種事業爲抵押品、數量若干、則由雙方商酌定之、會談至下午一時始散、

全省防務分配 迨六日下午二時、陳濟棠復召各將領到梅花村私宅會議、所商問題、大致如下(甲)關綏靖進行、以完成三年施政計劃爲目的、須注重開闢公路軍墾、種植等項、至防務之分配、東江惠潮梅一帶、現定潮屬由獨立第二師張瑞貴部負責、梅縣以獨立第四師鄧龍光部擔任、惠屬則由教導師繆培南部負責、廣州附近治安、由警衛旅陳漢光、教導師兩部共同維持、南路西江地方、日趨安謐、警衛隊組織完善、無須重大兵力駐防、除徐聞雷慶派一二營部隊駐紮外、其餘悉由警衛隊維持、大小北江、因毗連湘贛、零星土匪尤未根本消滅、故仍由獨立第三師李漢魂部駐防鞏衛、埗崖方面兵力、暫以兩團駐防、不增加亦不減少(乙)剿共問題、分贛閩兩路、贛南雖無大股出沒、惟相隔匪巢不遠、亦不能稍爲疏忽、故無論如何、仍令各部勿得移動、暫守原防、辦理綏靖事宜、

入閩部隊近況 入閩各部已經次第抵達目的地、無再進之必要、故決定令獨立第一師長黃任寰、以龍岩速中爲中止地點、第五師李振良、以上杭、獨立第二旅陳章、以武平爲終點、獨立第四師鄧龍光則以大埔爲止、各部隊中止前進後、永定至大埔軍路、應從速開闢、另增撥無線電站三隊出發入閩、連以前出發者合共十站軍應用、收容十九路軍

晉經濟凋敝聲中 毒品變相公賣

【太原通訊】素稱模範省之山西、以目前狀況視之、大有今昔之慨、經濟破產、已成各界之普遍現象、就太原市商號而言、據某報統計、祭灶之前夕、著名商界經理、畏債潛逃者、已在六九以上、共他各行貫實、無不以『大減價』『大犧牲』『七折』等標語、就招顧主、但因民窮財盡、各生意並不因此而見興旺、本市之晉生織染工廠、設有紗釘六千、織布機四百台、染色若干(紅)、梭次之晉華紗廠、分第一第二兩廠、共有粵釘三萬、該二廠均爲三晉名人集資所開辦、以多財善賈爲原則歷年盈餘、堪稱不少、二十二年份營業實況、外間鮮知底蘊、以該兩公司股票行市不及票面三分之一抒度之、上年營業、大約不佳、至於農村經濟、已早淪入破產、按晉省雁北一帶、地瘠民貧、農業本無基礎之可言、祈平太府十縣、素以善理財見稱、清季末年票號倒閉、老板之流、多屈就於自營小商、晉南河東道屬、產棉最富、二十二年棉價衰落、穀價亦極賤、今都市經濟動搖、全省皆受株連之累、老百姓前次受晉鈔跌價之創傷未復、又遇此擊打、晉民可謂苦矣、閻錫山欲挽當前經濟之危機、曾由省政府發售戒煙藥餅、分等定價、令縣政府按村派銷、收效若何、姑且勿論、而閻之具心、確不專在增加收入、而實爲對抗白面之充斥、不當抵制外貨提倡國貨運動之實際工作也、近又組織農村信用合社、由社發行合作證券、以代現金、期在救濟農村破產、現正由模範村(河邊)及五台近忻、崞、繁峙等縣推行試辦、然事實常與理論相背馳、自該券計劃發表後、農村金融、益趨緊促、較富之戶、皆埋藏現金、不予貸債、到期借欵、一律收回、而小康之家、亦不樂用此券、蓋因二十年省鈔跌價、(二十元抵一元)、人民大受其苦、今戰戰兢兢惟恐該券步晉鈔之後塵、未來價值、又等於零、故不顧受此無謂之犧牲也、閻氏爲此、曾召集五台忻、崞、繁峙等縣長、作數度之訓話、解釋鄉民之誤會、無奈中人以下者、不可以語上、重語甘言、愚民不悟、可爲千古賢豪同聲一哭、

至今該券未能流行、社人亦未敢竭力推進者、不單在於民衆不信任與反對、而在該券債務人之資格與手續尙未確定也、據該社某要員談、有不動產而不顧舉債者、應如何處理、無不動產、而願借債舉辦某項事業者、應如何處理、有不動產、已抵押給人、而又來社借債者、應如何處理、舉債後、而又以動產再在他方作抵借債者、應如何處理等等問題、已亦付特種委員會、妥爲討議、如能商得圓滿結果、及三晉民衆竭誠擁護當道、山西農村經濟之恢復、必易如反掌耳、

蔣鼎文赴厦

毛維壽將飛贛謁蔣 閩軍事整理之詳報

【厦門電】蔣鼎文定十三日由省來厦、外傳蔣赴粵不確、此次往粵者係秘書長陳卓猷副官洪超、蔣赴粵否、到厦後再定、張貞候蔣鼎文到厦會晤後再飛贛、毛維壽、乘滬粵機飛滬、轉贛謁蔣、

【香港電】軍訊、蔣鼎文部一旅抵龍巖、嚴應魚旅開回坎市、蔡廷楷談、此次在閩舉事、惟一目標無非求集中力量、實現一致對外、政治方面、予屬軍人、初無研究、惟聽各政治家公同評議、現乘暇休養、惟一致對外禦侮救國之主張始終不變、有兵無兵、各有做法、日內決離港他適、

閩粵贛邊防務 本月從新佈置 海軍剿連江赤匪

粵編警衛師

(香港電)陳濟棠令黃光銳籌建大飛機場、足容機三十架、黃擬建在沙貝或黃竹岐、昨派航務行長蔡期波往勘察、陳濟棠擬編一警衛師由總部直轄、部隊除黃和春旅外、在獨立第一第四兩師挑選、人數定爲一萬、陳自兼師長、以譚啓秀爲副師長、編成即在黃埔訓練、專任省垣治安、總部昨令黃任寰轉飭閩邊各部、限二十八日前調返指定地點集中、三月一日起即將粵閩贛邊防務從新佈置、將來祇留黃任寰駐守閩西、餘悉調粵北、

(福州電)連江赤匪已由李世甲派艦協同陸戰隊前往剿辦、限期肅清、羅源赤禍由縣長陳世彫召各界組織清匪委員會、派團前往清剿、行營政訓處主任袁守謙、月前往京贛謁蔣委員長、報告訓練事宜、并請示政訓分處編製、定二十五日返省、閩軍委會爲統一宣傳及充實訓練力量起見、特令各師宣傳大隊改稱各師政訓分處、限期成立、

【福州通信】十九軍殘部集中莆田、福清、惠安一帶、改編爲第七路軍後、因中上級軍官多被撤換、蔡廷楷等首要諸人又從中煽惑、致區壽年部駐莆由、江口及惠安、楓亭一帶之軍隊四千餘人、又蠢然思動、經軍事當局發覺、於六日晚間同時派遣中央軍用機關槍包圍、勒令繳械、該部略有抵抗、旋即全部繳械、前後不過兩三小時秩序即告恢復、

遣散殘部 該部繳械後官佐百餘人、於八日用汽車三輛運至峽兜、乘海輪前往香港遣散、粵籍兵士亦已陸續運往香港解散、北籍兵士則運往河南、歸劉峙改編、區壽年部繳械後、其餘各部均表示服從命令、中央令將該軍全部調往津浦線、歸劉峙指揮、現六十師所部已於八日晚由涵江搭船、由師長陳沛統率離閩、在下輪以前一律解除武裝、其餘各師三五日內亦可陸續出發、孫元良、王敬玖等師本在福清、莆仙邊境肅清散匪、現以七路軍離閩、已陸續派近援防、至本省各派民軍、前已由蔣鼎文指定防地、令勿離防

改編民團 數日前蔣氏又通令各民軍限十二日以前將花名冊及槍械表呈送總指揮部、以便彙呈蔣委員長核示辦理、現各軍表冊已紛紛送部、軍委會方面已正式電閩將以前所委任軍事特派員、宣撫專員、各路民軍司令、指揮等等名義一律取消、至從前以上項名義所收編各路民軍、俟保安司令部成立後、重新予以編制、從前由北路總指揮部收編者、仍由該部派員前往點驗、改編爲正式軍隊、蔣鼎文氏已定十二日派員出發點驗、

軍事整頓 軍委會對本省軍事、已定下列辦法、飭令省當局遵照、一、向係由中央及閩省兩處領餉之軍隊、以後歸由中央一發給、閩省應行負擔之軍費、應悉數呈解中央、不得遲延、二、軍隊人事、應悉遵定章、由中央統一辦理、三、駐在閩省之軍隊、除剿匪部外、特予陳主席以節制指揮之權、四、駐在閩省內之將領、並予陳主席以監察之權、五、不屬剿匪部應歸陳主席節制指揮之部隊、另電福州行營規定、本省各軍經此次改編整理後、當可有條不紊、

湘南保安隊 勾結共匪

匪在良田組蘇維埃縣府 省方調軍分別解決剿辦

【長沙通訊】湘南之郴州、接壤粵地邊境、邇日以來、發生共匪擾亂地方之事、

共匪騷擾湘南 共匪立在距郴城四十里之良田、與宜章交界處、組織蘇維埃縣政府、勒贖擄掠、一時地方騷然不安、匪共並化裝良民身懷毛槍、潛至郴州縣城、乘夜間搶劫南關雙發鹽店、飄盛而去、縣城之中、人心極爲恐慌、據聞該處蘇維埃政府、有槍千餘枝、以李宗保爲首領、舉凡宜章、資興汝城、郦縣一帶、無不受匪禍波及、

調查該匪來源 調查該匪來源、始知宜章保安團團長李世英部之姚開平營、有與匪勾結之事實、故匪等在郴各地、毫無顧忌侵亂、原姚開平、本爲宜章悍匪、係第五保安區第十九團團長李世英即宜章團隊之外甥、曾於民國十九年率其所謂共生死患難之結盟弟兄數十人、在宜章縣境內、姦淫擄搶、無所不爲、

保安營長勾匪 迨其舅父李世英、充任保安團長後、即被收編爲營長、乃姚匪性難馴、復萌故態、較爲匪時代、尤其過之、全縣人民、畏其兇悍、無不叫苦連天、當上年國際改編時、李世英繼任第五區第五保安團長之際、該縣人民、羣起控告、並發宣言、瀝陳李、姚、禍宜經過、政府以値剿匪時期、無暇究問、僅調該團赴茶、攸、一帶剿而已、該團在茶攸、除擔任一部份剿匪工作外、餘則實行其搶掠主義、事爲該縣義勇隊偵悉、乃密報於保安司令部、當局得報、即調姚開平營、開赴郴宜駐防、豈知姚復勾結共匪、擾害閭閻、

省方解決姚營 省方當局聞訊、乃密令駐紮郴州之第五保安區副司令歐冠、就地解散、並嚴懲首要、歐氏奉令即暗地調兵遣將、佈置妥貼、適李世英率姚營全部開抵郴城、次日、即召集李、姚、及該營連排以上官佐、列席軍事會議、李姚等到會後、遂一一被執、比下令圍繳該營槍械、一時全城槍聲隆隆、如鳴鞭爆、居民驚聞槍聲、不知何事紛紛逃避經四小時之久、姚營全部繳械、

調兵團剿共匪 姚開平本人及其結盟弟兄之連排長十三人、同時執行槍決、團長李世英、亦被羈押、已於十二日由郴州提解到省、交由全省保安司令部訊辦、至良田蘇維埃僞政府、已調歐氏團、前往剿辦矣、此爲湘南郴宜方面之一度風波也、至所遺第五保安區第五團團長一職、則命令由該區副司令歐冠兼任云、

本報徵集帝國國民歌 展期一個月

啓者本報徵求之「帝國國民歌」、承各方踴躍投稿、收到不下千餘件之多、惟其內容、多有未諳「國民歌」之本旨者、非詞句太長不便歌唱、即文意深奧、不易普及、玆特將投稿日期、延長一個月、至三月廿五日爲止、廣行徵募尙希海內文豪、陸續寄稿、玆將簡章分誌如下、

一、歌詞須含有滿洲帝國國民本身前途遠大與王道樂土之意味、可使全國國民永遠歌唱者、
一、歌詞須淺鮮易解、便於一般民衆歌唱者、其字數約在百字左右、不得太多、亦不得太少、
一、歌詞中、對於登極大典與友邦援助、及不關於國民本身之事項、可以不必加入、
一、歌詞選錄後、仍按三等致酬如下、
一等一名一百元、二等一名五十元、三等一名三十元、佳作五名酬本報各一月、
一、歌詞選錄後由本報社聘專家製譜、
一、投稿於三月廿五日以前收到者爲限、四月五日在本報發表、
一、投稿者須署名蓋章及通信處、請寄交本報徵文部、
一、原稿概不發還、
一、前次所徵之稿、將來一律合併審查、

促成北鐵交涉再開

日本廣田外相邀猶烈內夫俄使
本月十五在東京開專家會議
日俄漁業問題亦在進行中

【東京十三日發國通】日本廣田外相、於十二日午後四時、於外務省、招致駐日蘇聯猶列內夫氏、約四時間、作北鐵及漁業問題之重要會見、關於北鐵問題者、前於五日會經提議由專家委員會、對於北鐵之買賣有作客體精査之必要、用此以促進北鐵交涉、十二日、猶大使明答、已得本國承諾之回訓、故定於十五、六日在東京開北鐵專家會議、滿洲國委員爲森交通部科長、蘇聯委員、爲才林子那克夫總領事、俟專家會議之結果、再行舉行正式會商、至漁區問題、由外相詰問蘇聯態度之不鮮明、猶大使謂、詳細係關係本國政府、本官對於其間事情不甚諒承云云、外相謂日本按照一九三一年之幣原、托洛亞諾夫司基協定、而行漁區投標、乃竟歸無效、此實蘇聯之不法手段、至日本投票之正當、則已無議論之餘地、此等簡單明瞭之事實、而回答直遲延至今、理由究何在、日本政府、以爲

一、二月廿日漁區競賣之結果仍然有效乎、

一、以追加競賣之形式、固勿論矣、以三角二分五厘之協定換算率、一月廿日之競賣、是否有效、除此兩途以外、別無他道、至貴國對於盧布換算率而抬高之、則屬將來之問題、予欲速行解決過去之問題、本國政府欲由閣下轉達之、不知何以遲遲乃爾、外相以强硬態度而求蘇聯誠意之回答、猶大使允請訓本國政府努力以圖解決云、

滿蘇國境查定會議

業向蘇聯方面提出
滿俄國交最近將好轉歟

【哈爾濱電】蘇滿國交、最近頓形好轉、滿洲國政府、乘此機會、對蘇聯懸案、提議舉行國境查定會議、曾於六日至十日在新京開準備會議、議決以外交部政務司長、神吉正一氏爲委員長、外交部、交通部各派委員三名設準備委員會、蒐集各方面資料、於下月上旬或在東京或在哈爾濱開會議、而提出於蘇聯方面云、

法對日本表示好意

今後不以美國爲慮
法政府言於佐藤大使
日法兩國維持從前親善

【東京電】據某方得巴里電稱、佐藤大使與德國新首相及外相會談、茲美爾格、巴爾次兩相、均對日本表示好意、從來法國政府、與國聯相關且對美國亦多所顧忌現在舉國內閣成立、對日態度爲之一轉、巴爾次外相、亦斷言不致因對美讓退而疏日本、至軍縮問題、俟除去歐洲各國側困難、而考慮日本因極東事情所執之決斷、法國對此亦與諒解云、

【東京十二日發國通】據十二日佐藤駐法大使、達到日外務省報告、佐藤大使於九日與法國首相茲美爾格氏並巴爾次外相作法國舉國一致內閣成立以來第一次之會見、懇談一般的日法關係、極東中國問題、通商經濟及一般軍縮會議等事、巴外相曰、『日法通商問題、本於双方互讓精神、而希望增進、前途雖有多少障碍、而可得充分諒解、日法國交可維持與從前同樣之親善、輿論對日本亦有好意』云云、茲美爾格首相曰、余對日本表示敬意、日本人有多數之友人、余亦有與極東日本親善之打算、此次會見、足證法國對日感情極爲良好、貢獻於日滿親善者、實多所期待、佐藤大使又言及一般軍縮會議日帝國政府對於聯盟之軍縮會議希望除去歐洲政治的障碍、而欲速行解決、然後日本政府再行參加云、

北部新疆戰事

有和平解決之希望
回民表示擁護省府

【南京十二日電】劉文龍盛世才電京、對行政院組織建設計劃委員會、表示甚慰新民渴望、北疆戰暫告寧息、馬仲英部如不進援、決保土安民、

【莫斯科十二日電】巴赫提訊什加拉沙爾蒙古人所派代表團、最近向新疆省督辦盛世才將軍表示、彼等決以全力擁護省政府、以期完全肅清馬仲英軍隊、新疆西北與中部遊牧部落之代表、亦有同樣擁護省政府之表示馬仲英將軍自被盛世才戰敗後、現正努力加强迪化以南一百公里之達王興關隘、東干部落

日美關係絕無險惡

紐約布里克林新聞紙載
擁護德川公爵演說

據由紐約達到當地之情報、謂視察歐美各國之德川公爵、目下逗留在華盛頓、所到各處、倍受歡迎、每遇機會即演說、或託報紙、無線電、說明日美貿易關係之重要性及共相互間之關係、力說日美戰念無懸念之必要、各地由報紙、或由無電、聆得公之演說者、均極以好感迎之、尤其如紐約布里克林新聞、則更擁護公之所說、謂日美關係、絕無險惡等障碍云云、因之一向風傳之全美對日感情惡化等、全然影消跡滅、美國官界及言論界、多以公之來訪爲機會、表示親日之感云、

在吐魯番與加拉沙爾宣佈之民衆動員令現已無效、因大多數本地人士、即烏伊古爾族、均竭力逃免動員令之束縛、不願幫助東干漢回與省政府作戰、

馬波國大使就歸任之途

【哈爾濱十二日國通】數日來視察當地中之駐日波蘭大使馬斯奇斯基氏與當地日滿要人交驩之後、定於十三日午前九時半發列車、向大連出發、

購買力增進 排日貨緩和

【上海十二日國通】久經不振日本品之輸入貿易、因銀貴金低、中國購買力增進、及排日貨緩和等、最近頗形好轉、即過去三年間嘆息裝載甚少之當地日本船舶、今均等重要商品、固不待論、以及海產物、膠皮、紙等之直呈活況矣、裝貨爲紙、砂糖、日本輸出商品全部、月末所發表之統計上之增加、其形昭著、可期待也云、

辭別滿日各方

凱旋日本之四將軍
陸續離京赴奉
小磯中將十六日離京

留得赫々武勳而凱旋日本故國之西、井上、兩中將、三宅少將、相次來京、十三日午前十時、答稱菱刈司令官後、十一時即與小磯中將、同道伺候皇宮、拜謁滿洲國皇帝陛下、陛下對此凱歸之四將軍、述祝辭後、並嘉其建國之功、而慰問其麾下軍隊、四將軍則奏上皇帝陛下之彌榮、及滿洲帝國之益加發展等祈祝之語、正午臨賜餐、暢談世間閒語零時三十分退下、又除小磯中將以外之三將軍、更於午後一時訪問鄭總理大臣、以及滿洲國要人、述別辭、六時臨軍司令官之晚餐會、定於十四日午前九時乘(鳩號)快車赴奉天、

榮轉第五師團長之凱旋前關東軍參謀長小磯中將、十三日午前九時、參拜新京神社同十一時、西、井上兩中將三宅少將、同道拜謁滿洲國皇帝、中將預定出發之期如左、

十三日午後二時、在大和旅館出席日本官民合同歡送會、

十四日出席滿洲國側送別會、

十五日迎西尾中將來任辦理交代、

十六日午前九時乘滿鐵鳩號車赴大連、

十八日搭扶桑丸、二十日由下關上陸、

民政部擬定 文書保管期限

民政部文書種類頗繁、若盡行保存、不但無何俾益、且實有碍整理、當局有鑒於此特飭文書科詳擬辦法、以便保存、業經擬妥如下、

文書保存期限辦法

甲種 永久保存
一、部令布告批示及重要訓令等文書
二、例規及可資考證之文書
三、關於行政上重要處分之文書
四、關於職員之進退及其履歷之文書
五、關於顯著事業之設施或改廢之文書
六、其他重要認爲有永久保存必要之文書

乙種 二十年保存
一、出納官吏責任之文書
二、調查報告之文書
三、次於甲種認爲有十一年以上保存必要之文書

丙種 十年保存
一、關於預決算書類有六年以上保存之必要者
二、關於一般行政之指令通令回答之文書
三、關於統計材料
四、其他次於甲乙兩種認爲有六年以上保存必要之文書

丁種 五年保存
一、經費其他決算報告完結之文書
二、往復照會及人民稟請之文書
三、一般文書在五年內消失効力之文書
四、其他認爲有一年以上保存必要之文書

戊種 一年保存
一、不屬於以上四種之文書

日蘭會商

和蘭催促開會
武富公使電日本外交部

【東京十二日發國通】日本外務省據武富荷蘭公使電稱、荷蘭政府催促在爪哇開日蘭會商、欲協議日蘭貿易具體的問題、再斯拉巴亞、巴塔比亞之日人各本業者、經過領事館、又直接要請對付蘭印輸入限制令之策等因、對此報告、謂荷蘭當局、對於日貨全部、非採一定數量制度觀日蘭會商結果之前、不擴張一定數量制度云、

緒方大將來連 視察滿洲各地

【大連十二日國通】陸軍技術本部長緒方大將、帶同相馬副官、乘十二日午前八時半入港烏蘇里丸來連、船中談如次、旅程尚未明確、但想約一個月間、視察滿洲各地、以技術方面爲主、自勿待論、而於大連、二泊之後想欲赴奉天、新京、

南京宣傳胡漢民軟化

胡氏側近者談無其事

【香港十三日發國通】胡漢民之反南京態度緩和說、爲西南政權從來之獨自地步動搖一大問題、頗引人注目、此說全出自南京側之宣傳、胡漢民左右謂胡漢民受南京側之入京勸告、係爲事實、而胡漢民絕對無輕視對外意見、與民治意見、而只接收西南政權之情形云云、胡漢民軟化說、中央宣傳之背景也云云、

有表面化形勢

日本院外倒閣運動擴大
右翼與農民團體爲中心

【東京電】現內閣已豫料可以婉轉渡過此次議會、而院外倒閣運動、復潛行的擴大近日已有以某種形式而將表面化之情勢、其一有所謂右翼團體者、表面上與軍部無何等關聯、在此等團體獨自立場、期望以軍部勢力爲背景的獨裁政治之實現、其中多有不惜出以非常手段者、其二則以農民團體爲中心、此與院內國民同盟有連絡院外則與農民組合、社會大衆黨等同道合流、欲排擊右翼系法西斯、並欲打破現在握政權的官僚特權階級勢力者與右翼團體別個結成有力倒閣運動勢力、則堪注目、此種運動將以加如形式而出現、不可謂非繞繞政局之一種黯淡空氣也、

圓滿解決

鴨綠江航行問題
岡本領事歸任談

【安東十三日國通】岡本安東領事、爲與朝鮮總督府間折衝鴨綠江船舶航行問題、並管下八萬鮮人保護問題曰前前往京城已得結果返安、語人云、向來屢起糾紛之船舶問題已與朝鮮遞信局間、圓滿成立諒解、共保護問題計畫案、亦大體將有諒解、而現在安東領事館管內八縣之中、僅四縣有關係官駐在所、右之結果、近有在其他各縣設置之勢云、

亨遜領事赴伯力

【哈爾濱十三日國通】據當地所得消息赴任莫斯科之亨遜氏、十二日已自海參崴出發赴伯力矣、

短評

福民獎券(新)

我滿洲國政府、發行之福民獎券(即彩票)決於三月十五日開始出賣、新京市內已於近日實行推銷、社會一般人士購買非常踴躍、大有爭先恐後之慨、是何故歟、以記者感想所及、當爲左列各項關係所致、

(一)此次政府發行彩票、所得利益、純粹用以設置救療機關以圖救療全國貧苦病民、王道善政處之以愛民保民爲念於斯可見、

(二)去歲所發行之水災救濟彩票共收純益金六十餘萬元、對於北滿災黎全活甚衆、民間甚爲感激、

(三)以前發行水災彩票時、歷次開彩均經各界多數人蒞場參觀、信用卓著、故對此萬元特獎、人人均有可得之希望綜合以上三項情形、無怪乎購獎券者之特別踴躍、第一特獎之幸運、究將屬誰、拭目視之、

日英民間協議

堅持既定方針
會商前途將決裂

【倫敦十二日發國通】在大阪本部之日英民間協議會聯合對策委員會總會、審議英國側之覺書、結果決定拒絕、本部以英國案、不能視爲新提案、故本部不變方針、始終照既定方針進行、此訓令於十二日午後達到日本代表部、代表部即本此在十四日會商回答拒絕英國案、目下在準備中、英國方面、見九日之蘭喀夏日本品競爭對策委員會總會、亦確認其代表之方針、故次回商會、可決定其必行決裂日代表部、亦有此用意云、

西尾新參謀長 定十四日到京

新任關東軍參謀長西尾中將豫定十四日午前七時之列車到京、

昨日來京 西、井上兩中將

近將凱旋之第〇團長西中將爲報告軍情、於十三日午前七時列車抵京下榻於滿洲屋旅館、又、原第〇〇隊司令官、井上中將並第〇〇隊司令官三宅少將、亦於同車來京云、

滿洲政策 日衆議院質問

【東京十二日發國通】日本衆議院、於十三日午後一時始開本會議、除關於滿洲政策之質問外、當有八件質問、其日程爲政府提出之輸出生絲販賣統制法案第一讀會、河川法中改正法案、委員長報告、議員提出案五十二件滿鐵改造決議案等、又自午前十時始、開決算委員會、外八委員會云、

矢野少將來哈

【哈爾濱十三日國通】矢野少將、永澤大佐、東宮少佐、等於十三日午後二時十分、由新京來哈、

日民間應付內容

荷領印度之限制輸入
決請求政府善處之

【東京十三日發國通】荷領印度限制日本綿沙隆之輸入問題、十二日午後對策協議會在商工省開會、協議約定品之處置及今後之對策、結果決定陳請條件如左、

一、荷印政府、對於已經承認約定之品、應絕對履行、請政府急速解決而善處之、

一、對於五月十三日以來荷領東印度之輸入限制、以本邦輸入統制而代之、與政府交涉、

一、不貫徹前項主張、則輸出業者企業家、爲不應沙隆及其他限制品目之新約定、務期實行、

一、綿沙隆輸出業者、不拘荷印方面態度如何仍履行已約定品之交易、

一、綿工業所屬組合員、其所製造之綿沙隆、除輸出業者組織之團體人員外概不販賣、

菊川鈴木兩代表 由大連北上

【大連十二日發國通】滯連中之國際勞働會議日本勞働代表菊川忠雄、鈴木悅次郎兩氏、乘十二日午前九時之『鳩號』自大連發、途中鞍山下車視察製鋼所之後即經奉天撫順而赴新京云、

各地警備軍

軍政部重新分配
專司剿匪事宜

軍政部近將奉、吉、黑各省剿匪所在地之警備軍、而重新分配、計奉天省所轄警備第一混成旅住通化、臨江、吉林省警備軍第三旅住延吉騎兵二旅住寶清、騎兵三旅住樺川、勃利寗安、步兵第四旅住伊通虎林、騎兵五旅住額穆、騎兵支隊住磐石、黑龍江省警備軍混成二旅住木蘭及奉屬之鎭東、混成三旅住璦琿及奉屬之安廣、騎兵二旅住通河、東興、以上各軍駐在地、專司剿匪保衛地方責任云、

日印協定調印

英國之態度又有
暗中監視印度之行動

【東京十二日國通電】據外務省接到在特里濮田代表報告云、目下起草協議中之日印協定、在會議上、完全不成問題、英國政府特持出特惠問題、其背面爲監視印度政府之行動、所以目下陷於停頓狀態、但條項之起草簽字甚與英吉利政府之態度有關因此難不免有一波瀾云、

孫文逝世典禮 中國舉行紀念

【上海十二日國通】十二日爲孫中山逝世九周年紀念日、中國全境、爲揭半旗、各官署學校、放假一日上海自午前九時、在市黨部招集各界代表、舉行紀念典禮、又首都南京、亦以中央黨部爲主體、參拜中山陵後、在黨部大禮堂、開紀念會、最後並行植樹等事、

德國再行軍備

比利時首相容認
予法蘭西一大驚愕

【東京十二日發國通】有田大使向外務省拍電稱、比利時首相布勞克比爾氏、六日在該國上院聲明德國之再軍備、有必要、不得抑制、七日伊曼外相演說同旨意、實與歐洲政界大衝動、比利時捨從來協調態度、承認再行軍備、有外國之策謀或對內策諸說、德國對此極驚愕、而比利時新聞界亦示不滿云、

歐亞航空

英國政府擴張
得南京側許可

【上海十三日電】英國政府已得國民政府許可、擴張歐洲東洋間之航空路、由新加坡經香港、至上海、中國航空公司、得英國許可、於重要聯絡地之香港、得設置飛行場、用爲交換條件、國民政府交通部行將與以承認、如此則歐洲東洋間之距離、若爲縮短、軍事上尤爲不可輕視之大問題、又美國、菲律賓香港、上海間之聯絡飛行美人技師爲主任、飛行機、在製作中、與新加坡併行實施云、

日本議會將延期 因重要法案山積

【東京十二日發國通】日本此次之議會、原定本月二十五日爲止、然以重要法案山積延期之聲浪甚高、政府亦以不得已之場合、採取最少延期一日或二日之方針、奏請延長云、

任免及指叙

(康德元年三月十三日公佈)

△任許洪學爲專賣公署屬官 此令
專賣公署屬官許洪學著叙委任三等此令
派專賣公署屬官許洪學在錦縣專賣署辦事此狀

△任王安拿爲專賣公署屬官 此令
專賣公署屬官王安拿著叙委任三等此令
派專賣公署屬官王安拿在遼源專賣署辦事此狀

△任張允良爲專賣公署屬官 此令
專賣公署屬官張允良著叙委任三等此令
派專賣公署屬官張允良在營口專賣署辦事此狀

各地商況

三月十三日

金銀

中銀收買產金價格(公分)	三、四一〇
倫敦銀塊	二〇片四分三
同 遠卯	二〇片六分三
紐約銀塊	四六仙四分三
孟買銀塊	五九留比〇分〇
倫敦金塊	六磅六志〇片
紐約金塊	三五弗〇〇分
上海標金	九四二弗六〇
新京足金每兩	一一二、〇〇
新京紋銀每兩	一、四五

匯兌

滿洲中央銀行總行行市

金票(每百元)	一一四圓三〇
鈔票 同	九三圓八〇
現大洋 同	一〇〇圓〇〇
滙紐約 同	三三弗八分五
滙倫敦(每元)	一志三片八分七
滙上海(每百元)	九七圓五〇
滙天津 同	九七圓五〇
美法滙兌	六仙六八片四分三
英美滙兌	五弗一〇仙八分三
美日滙兌	三〇弗一八仙
中美滙兌	三五弗六五仙
上海英滙 賣	一志四片六分二
上海英滙 買	一志四片四分三
上海美滙 賣	三五弗六分七
上海美滙 買	三五弗二分一
上海東滙 賣	一七元三七五
上海東滙 買	一七元六二五
神戶美滙 賣	二九弗八分一
神戶美滙 買	三〇弗六分七
神戶英滙 賣	一志三片三分五
神戶英滙 買	一志三片四分一
國幣滙鎭平銀	七〇八兩〇〇
大連滙上海	九六元一七五
大連滙煙臺	九五元三二五

錢鈔

城內現行

鈔票每元合金票	一元二一八五
哈洋每元合金票	九毛一三
現洋每元合鈔票	九毛三七五
國幣每元合金票	一元一毛五
金票每元合官帖	四百三十九吊
鈔票每元合官帖	五百三十五吊

金融市場現行

●鈔票對國幣

	本日午前	昨日午後
開行	九三、六八	九三、六五
大價	九三、七八	九三、七五
小價	九三、六八	九三、六五
下市	九三、七五	九三、七二
安數	十萬元	五萬六千

●金票對鈔票

	本日午前	昨日午後
開行	一二三、四〇	一二三、四〇
大價	一二三、五五	一二三、五〇
小價	一二三、八〇	一二三、三〇
下市	一二三、〇〇	一二三、四五
安數	三萬五千	三萬五千

▲奉天▼

●國幣對金票 三月廿八日

	本日午前	本日午後
開行	八七、三〇	八七、五〇
大價	八七、五〇	八七、五〇
小價	八七、三〇	八七、三〇
下市	八七、五〇	八七、四〇
安數	四二萬元	二四萬元
同 現行		一一四、四〇

●國幣對鈔票 三月廿八日

	本日午前	本日午後
開行	一〇六、七〇	一〇六、七〇
大價	一〇六、七〇	一〇六、七三
小價	一〇六、六九	一〇六、六九
下市	一〇六、七〇	一〇六、七三
安數	二九萬元	八萬元
同 現行		一〇六、六五

▲大連▼

●金票對鈔票 三月廿七日

	本日午前	本日午後
開行	一二三、三五	一二三、三〇
大價	一二三、四〇	一二三、四五
小價	一二三、一〇	一二三、一〇
下市	一二三、一五	一二三、三〇
安數	四八萬元	三九萬元
同 現行		一二三、一〇

▲安東▼

●鎭平銀對金票 現行 一六二、一〇

▲開原▼

●國幣對金票 現行 一一四、五〇

▲哈爾濱▼

●國幣對金票 現行 一一四、一五

商品

●美國棉花

現行	一二仙五〇
三月卯	一二仙一八
五月卯	一二仙二八
七月卯	一二仙三九
十月卯	一二仙五九
十二月卯	一二仙六五
一月卯	一二仙七〇

●印度棉花

邊羅吉印	一七一留比
卜高魯印	一三三留比
沃謀拉印	一九九留比

●大阪三品

現行	二〇四、九〇
四月	一九六、九〇
五月	一九六、〇〇
六月	一九五、八〇
七月	一九六、二〇
八月	一九七、〇〇
選卯	一九六、九〇

●神戶豆餅

三月卯	三、一〇
五月卯	三、一三

▲大連▼

●豆餅(一塊鈔票價)

現行	一、〇六〇
三月半	
四月半	
五月半	一、〇七五
六月半	
七月半	一、〇八〇

●豆油(一箱鈔票價)

現行	八、一〇
三月半	
四月半	
五月半	八、一〇
六月半	
七月半	八、一五

米糧

▲新京▼

●大豆 現行	七、六〇 安一七車
●高粱 現行	三、二五 安一五車
●城內米糧現行	
紅糧	四角六分
秫米	六角四分
小米	一元二角
粳米	二元四角
吉豆	二元六角
小豆	一元四分
元豆	九角
稻米	三元〇八
豆油	一角
豆餅	三角

▲大連▼

●大豆(百斤鈔票價)

帶皮	三、二〇
不帶皮	
三月卯	三、一八
四月卯	三、一三
五月卯	三、二七
六月卯	三、三一
七月卯	三、三三

●高粱(百斤鈔票價)

現行	二、六六
三月卯	
四月卯	
五月卯	二、六九
六月卯	
七月卯	二、七二

▲哈爾濱▼

●大豆(一布特哈洋價)

三月卯	、四七〇〇
五月卯	五〇五〇
六月卯	

●小麥(同上)

三月卯	
五月卯	
六月卯	一、一七五〇

大同報各地版

奉警備司令部舉行 勅諭奉戴典禮 于司令官曉示官兵

(奉天)奉天警備司令於月之十二日、上午十一時、在部內舉行勅諭奉戴式、在司令官辦公廳前、交置國旗、前設 皇帝御影、于司令官、菅野顧問以及各處長、及直屬部隊軍官士兵等、可百餘人、十一鐘、官兵一同入場、奏樂開會、向國旗行禮、合唱國歌、由于司令官捧讀 皇帝於即位後頒發之陸軍勅諭、後由于司令官及菅野顧問向所屬官兵、致訓詞、至十二時許、方始奏樂散會云(△于警備司令官訓詞)今天爲舉行勅諭奉戴式之日、本司令官恪遵明命、恭宣 聖忱、凡我官兵、務各懍遵勅諭文意、以領神會、詳細體貼、用以仰副 皇上順天安民之心、及與盟邦協同防衛之意、元首之命決對服從、向王家而効命、以帝室爲中心、仰答黎養之恩、俾輔景運之盛、忠貞奮勇、努力戎行、本司令官實切盼之、

皇恩澤及獄囚 蘭西被赦者廿四人

(蘭西訊)新皇帝御極之初、首頒赦典、務使 覃恩 逮下偏及囚罪、本縣奉到省令、着手辦理、第一次赦免者二十四人、此外若預謀殺人罪內亂罪等、均照二分之一論減、此次恩赦之範圍、極爲廣偏、誠歷來所未有者也、

地藏寺 演戲酬神

(牛莊城)本邑自事變、胡匪擾境歲無寧日、國基奠定、百業漸備、人民蘇生、御極大典後、更呈一番新氣象、邑東關地藏寺、由遼特邀優伶于月樓班到牛、於月之九日在該寺門前、開始演戲、用答神庥、一般民衆爭先恐後摩肩連跡、戲場中大有人滿之患、紅男綠女、攜紙持香不絕於途、玆當春日和暢、陽光宜人、熙熙、皞皞、此非王道樂土、舜日重光歟、

保董盡職 勞瘁不辭

(大民屯)本邑正保董馬輔臣氏、自完成該區保甲、迄今月餘、被境內民等、資深衆望、幹練有爲、自蒞差以來對於職務、勞瘁不辭、意除地方之害、志懷愛民之心、願解私囊、以充公需、熱心公務、十一日、該保董招集原鎋二十一村長、假區立第一校地址、行開會議、而於斯日、開會之經過、大旨如下、首則振鈴開會、次由保董同各村長等、向御影行致敬禮、復誦 今上宣言畢、保董致詞、意旨謂今日、邀集各村長來此、爲選舉正副團總及正副甲長事、猶向衆議地方諸政、應興應革等項諸衆踴躍親臨、鄙人頗爲感激之至、於是遂將票發與各村長、待投票終結、檢閱完畢、揭示黑板之上、被選人爲陳子元裕錫融、各中選五十七票、李香圃王雲濤各得六票、而票額適得相同、亦許按年齡之大小而定正副、或設他法以解決之、値此選舉完畢之機、而馬氏乃向各村長、談及鄙人被衆選充保董之職、必盡心而爲、不遺餘力、即有害於民者、略舉數則、如花會賭博、以及各處私售嗎啡等惡習、必竭力清査掃除、而靜地面以造福利民爲職責、猶言身負保董之職、代理保甲之責、雖酬薪無幾、而於辦公等費不足爲用、該保董亦願解私囊、而充公用、不能假公濟私、否以飽囊肥己爲懷、對民毫無私見、該馬氏出以自誠之心、向衆發誓願言、從中如有不法情事、或心懷私見、向日而言、則家必男盜女娼、已必天誅子滅等語、述畢遂解會、由此觀之、保董馬輔臣者、於王道政治之上、作事光明磊落、無事而不忠之於道、較之昔日民主之制、如橫行鄉曲劣紳、蔵吸百姓脂膏之汚吏、而以馬氏者、誠謂一般之模範云、

擴充大奉天市 接收攬軍屯等分所 定六月中始能實行

(奉天)奉天市政公署、前奉命擴充大奉天市、遂即飭員計劃一切、並推定日滿雙方委員、成立進行奉天市委員會等情、均見本報、但於客冬市署即奉命、接收劃歸大奉天市內之攬軍屯、汪家河子兩村、該兩地分所、並奉命辦理交代、但今已康德元年、仍未實行、經調査市署方面、接收事項、須於六月中內實行云、

各校宣撫班 將行組織

(東豐訊)東豐縣公署教育局長張樂山、於赴奉參加教育局長會議時、會有各縣之各級學校、組織宣撫班一事、該局長回任後、現已通知各學校遵辦具報矣、聞此種宣撫班之唯一宗旨、爲使青年學生、自動闡明王道立國之眞諦、及了解滿洲國之立場組織由校長任班長、對於王道主義、有充分認識之教員二人至四人爲宣撫員、每星期開會一次、宣撫之對象、即爲全體學生、至將來各號組織如何、容再訪誌、特此預告閱者云、

瀋陽縣教育局 整頓鄉村教育 調委各村教員

(奉天)瀋陽縣教育局長王實純頃奉縣署令、爲整頓鄉村教育、以免資格不及者教員濫竽充數、致有悞青年兒童、是以於本學期開學、乃加淘汰、今乃愼審妥善、十二日乃將各村教員、均互相另行調委云、

瀋警察廳改定 開閉城門時間

(奉天)瀋陽警察廳長齊恩銘以近來晝長夜短、距客冬相差二小時、而商民多以早起工作、玆爲順應天時起見、乃於十二日明令規定、一各城門改早五時卅分開、二夜十一時閉、惟大西城門爲來往要處、夜延長十一時卅分閉、如未在此開閉時間通行、須有通行證、及述明相當理由、始能放通過云、

縣署招集村長會議 以期整頓縣政

(海城訊)本邑縣長尹永禎、對於縣政、竭力改革、以臻完善、於本日招集全縣各村長會議、假教育會、計列席者、有尹縣長、高岡參事官、尙內務局長、趙財務局長、韓教育局長、龐警務局長、及各村村長、百餘人、集於一室、共同討議、由尹縣長提議者、一、救濟民困、二、肅清匪患、三實行保甲、四選擇津坐、五、越級監視、六、平均攤費、(按地件行之)七、黑信無效、(務求有正)權由財務局趙局長提議、一、限期納稅、二、推銷婚書、三、委員査事不可舞弊、次由尙內務局長提議、一、各村須領官賬、二、脩築橋樑、三、各村預算須先呈報、四、村長選舉方法、五、荒山種樹、六、建 皇帝紀念品、七、村長詳細調査各種物類表、牲畜五穀等、再次由韓教育局長提議、一、嚴令各村速爲開學、免幼童失學之機、凡關於應興應革之事、竭力改革、以求完善、此次會議之議案、約數十件、詳細情形、再爲續誌、

協和會講演隊 公畢榮歸

(海城訊)本邑協和會赴鄉宣傳、已誌本報、該會會長、村長對於民族之協和、早已瞭然於胸中、將來海邑協和會發展、前途無可限量、該講演隊日暮而歸有警士護送云、

謀農業經濟發展 頒發煙棉種植書

(奉天)瀋陽縣長許桂恒、査所屬農村、客歲多種糧豆、以致難以出境行銷、致出產者過於應用、而頗有餘故價額跌落、農業不能獲利、其他東邊山城鎭一帶、而雜以種黃煙、遼陽、黑山等縣雜以種棉、該產均能引銷出境故農業頗爲發展是以該縣爲謀境內農業發展、乃於前通令各村、可雜以添種黃煙及棉深恐該境農民種法不良、遂飭令內務局編成植煙棉淺近說明書、印成數千本、十二日頒發各警所轉發給村鄰照辦理云、

匪徒强搶受傷而逃

(滿溝站訊)站南十八里、肇東縣管界長發屯、農戶齊英者、早年置備大小槍械三顆預防匪患、自衛身家、肇東五區警察署、奉令撤集民槍所有槍彈、掃數繳來、距料宵小乘機思逞、於月七日晚刻、該村發現土匪四名、持大小槍者不等、遂將齊某宅第包圍、開槍射擊、約一小時許、並未還射、思及院中無槍、不能抵禦、四匪啃聚一處、推開大門、而入院中齊奔上屋、一匪擬由窗入、用火將窗戶燃着之際、齊某合家束手、驚惶萬狀、驟然想起、置有炸彈四枚、堪濟眉急、遂將炸彈照窗擲出、正中匪人臉部、炸得肥肉橫飛、鮮血直流、該匪等見勢不利、抱頭鼠竄矣、於肇事後、始來警察署報告、署長念其遇險、尤能保全身家、將原繳洋砲、發還二支、以防不時之虞、該署長具情、轉報肇東縣署矣、

匪案兩起

(蘭西訊)本月一日、警務局密探偵悉匪首東來好、自擊散後、將槍匿藏于楊機匠之西屯、擬俟青紗障起、再行聚槍、據此即派謝隊長前往搜獲、在三合屯即將該匪捕獲、並在該匪家中起出大槍七支、現已送縣究訊矣、又訊本縣三大家分所長姜銘周、査悉雙山之胞兄綽號老二哥者、將匪槍十七支、藏在縣南某屯附近之河崖下、該所長偵査確實、協同羅鳳閣保長、帶隊數名、前往搜捕、到該屯先將老二哥擒住、繼在該河崖下、搜出大小槍共十七支、於本月四日、一併押解過縣、交縣公署懲訊云、

安口鎭匪訊

(柳河訊)第二區安口鎭警察署、於三日早一時許、突有匪首紅軍帮、李羽黨長夥、乘夜襲鎭、因匪衆兵單、戰約一時許、掠去大小槍九支綁去曹小舖人票一名、狼踰而逃、嗣査該匪、奸滑已極在未襲鎭之先、將電線剪斷以絕各地消息、待縣城知此消息、時已四小時餘、警察大隊長劉玉霖督帶騎一中隊、連夜向安口鎭追剿、近聞警務局李邦楨及五十嵐參事官等亦先後向二區進剿、後情如何、容訪再誌云、

綏化縣慶祝大典之一般

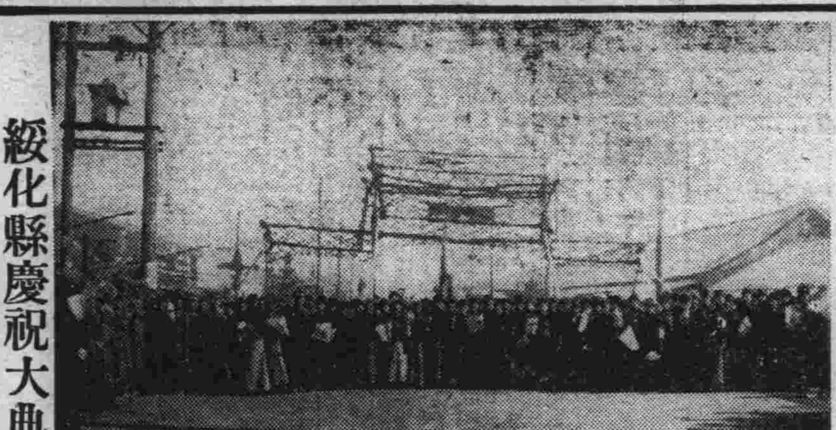

寫眞 上 縣省職員及市民遊行於十字街前 下 縣公署院內之高脚旱船

大典恭祝聲中 各地慶賀詳誌（六）

綏中縣

(綏中訊)三月一日爲登極踐位良辰、是日天氣和煦、萬里無雲、本縣官民均鼓舞歡欣、街衢之上、家家懸揚五色國旗、縣公署、商務會、南門外、等處皆紮松枝牌樓懸有『普天同慶』『慶祝登極』『登極大典』等區額、飾以五色電燈、五光十色、燦爛奪目、遙望倍極壯觀、東街官岳廟門前戲樓演唱平戲任人觀覽、並於東門外空地、設修圓形會場、場內正面、搭有松枝棚樓、高懸萬壽無疆區額、前面紮有松枝牌樓、高懸登極大典區額、棚樓兩傍、各設來賓席、場之四圍、周以繩鎖、舉凡參與慶祝官民、均戴禮帽、藍袍皂掛、頗爲整齊嚴肅、約計入場官民學生等、不下廿餘名、來賓有岸武警備司令、村主代山海關特務機關長、安田居留民會長、及日韓男女僑民、亦均參與慶祝、至上午十二鐘、升旗奏樂開會、縣長溫繼嶠、致開會詞、並全體遙拜、首由溫縣長朗讀致詞由來賓朗讀祝詞畢、復由溫縣長領導、三呼萬歲、全場一致、歡聲雷動隨即龍燈、獅子、高脚、旱船、依次入場舞蹈歌唱、至下午一時、場內外官民、全體出發、計馬隊、音樂隊、步警隊、學警隊、鐵路警察隊、童子團、男女學生、各機關法團、各報分社長記者、居留民、商民、龍燈獅子、高脚、旱船、宣傳隊、等依次排列整隊遊行、入東門出南門、向車站前進、沿途觀衆人海人山、萬人空巷熱鬧異常、爲建國以來、未有之奇觀、行列官民、各手持國旗口歌手舞、蔓延前進、至車站大營、三呼日滿萬歲、始行解散、二日爲賜餐之期、縣長溫繼嶠、朗讀賜餐之詞(另錄)凡參與慶祝官紳、文官股長以上、警察自巡官以上以及紳耆名流、各區民衆代表、與本報分社長田狂公等均蒙賜餐、各校男女學生各給糟糕八塊、其他各機關長警夫役等、各賜與酒饌費大洋三角、全體感謝、共沐 皇恩云、

依安縣

(依安訊)是月一日乃 聖帝即位之期、凡我滿洲國 普天同慶 誠不虛也、是日本縣、公署、慶祝大典、籌備會、設在衙署院內、即以司法科爲賜餐招待室、凡到席來賓、均制就彩花、其文日招待狀、每來賓佩帶一枚、會中各職員、均亦佩帶彩花、負招待指導宣傳諸所一切的事務者、是日記者亦與參加、慶祝一切、當列席時、第一行爲縣長參事官、及各機關主任官員、第二行爲紳商各界來賓、第三行爲縣署內各職員、東面南首、爲軍隊、北首爲男學生、西面爲女學生、排列整齊、由司儀員、發口令、向國旗行鞠躬禮、復又向新京方面遙拜、歡呼滿洲國萬歲、三呼後、由縣長、于公、率帶全體各來賓、各職員、以及軍警學高橋、秧歌、燈官、各遊藝排列、向規定方向遊動、沿街人位極多、距城四五十里者、之農民、男公女婦、攜老扶幼、均來街、觀此大典之樂景、此依安、自開闢以來從未有如此之樂景也、沿市商家、張掛國旗、彩燈、既放爆竹、起花、各助人興趣之物、觀如此景象直有樂光世界、永與千年之氣象也、午復又如上之儀法、惟各人手各荷一彩燈笙樂宣天、至夜十一時許、方散、次日仍有一天、記者仍事參加經過再誌

開原縣

(開原訊)開原縣、自縣長常守陳氏、接奉天省公署、民政部、總字第七百八十六號、內開爲三月一日 滿洲國皇帝即位乃普天之同慶、即四海之昇平、等因奉此、除慶祝大典外、尙須響備秧歌、高脚、龍燈、汗船等以示慶祝歡迎、今僅將其大典會序、及經過情況如次、會期三月一日、上午十一時會址教育局院內、會序一、官民一同入場、二、開會、三、揭揚國旗、(縣長)同時奏樂、四、向國旗行敬禮、(全體)五、同唱國歌、六、致辭(縣長)七、遙拜、(全體鞠躬)八、來賓祝辭、九、三呼萬歲、(由主辦者倡首高呼)呼法、皇帝陛下、萬歲(再)(三)、旗行序、步隊、學校、機關法團各首領來賓、士紳、民衆教育局出席、東大街、鐘鼓樓北大街印刷所胡同、財神廟胡同、西大街、東行、鐘樓南行、六社胡同、東行中學校西胡同返教局解散、餘興一、龍燈二、獅子、三、秧歌、高脚等賜餐次序、日期三月二日由上午十二時起、地址附屬地公會堂、次序一、官民一同入場、二、開會、三、賜餐致辭(縣長)(參事官)四、賜餐、五三呼萬歲、(縣長倡呼)解散

拉哈站

(拉哈)登極大典之當日、警察署長、李樹魁、爲正委員長、商務會、劉級三會長、爲副會長各在案、玆將慶祝典禮程序以及職務分擔分別擬具、除在事各員、屆時到場分任職務外、相應檢同程序表及職務員、人名表列後、甲、會場滿洲大舞臺、乙、舉行時間、三月一日、午前十點鐘開會、丙、開會程序、(一)、官民一同入場(二)振鈴開會(三)揭揚國旗(四)奏軍樂(五)燃放鞭炮(六)、全體向國旗行三鞠躬禮(七)、全體向聖像行三鞠躬禮(八)、合唱國歌(九)委員長報告開會宗旨(十)委員長祝詞、(十一)副委員長祝詞(十二)警備隊長祝詞(十三)各機關祝詞(十四)各法團來賓祝詞(十五)三呼萬歲(十六)委員長致閉會詞(十七)遙拜、(十八)撮影(十九)遊行、丁分擔係員(一)總務係、張伯動、賀紫翔(二)、式場係、黃少麟、賀紫翔、吳濟忱、(三)設備係、楊國權、王志田(四)宣傳係、呂榮久、張雲山、欒俊卿(五)講演係、張寶泉、(在大戲院)趙問之(遊行講演)(六)遊行係、劉鳴九、譚樹生、趙問之、(七)警備係、警備隊、警察署、自衛團(八)接待係、關尙卿、姜文龍、徐岫生、楊醫宣(九)救護係、程希遙、答煥章(十)撫恤係、劉玉山(十一)文書係、蕭魯賓、孫裕昆(十二)敬老係、薛五候鄧惠臣(十三)襟章係、藍翰臣、張五臣(十四)撮影係、譚望之、孫裕昆(十五)餘興係、劉沛言、谷秀峯、遊行順序、一、國旗、二、標語旗、三、警察署、四、第二男校、五、廿一校、六東北校、七、第二女校、八鐵路方面、九、講演班、十官吏、十一、各法團、十二秧歌舞、十三、高蹺舞、十四、自衛團、十五、民衆、

△遊行路線 由會場、萬盛和—東二道街—東門—頭道街—第二男校—警備隊部—繞回會場

△遊行口號 慶祝登極大典、滿洲國萬歲、皇帝登極萬歲、東亞和平萬歲、日滿民族協和萬歲、三千萬民衆萬歲、頗極一時之盛云、

蛟河縣

(蛟河訊)三月一日 皇帝即位慶祝大典由縣長謝雨琴氏以慶祝大會委員長名義、指派委員何世繩市政科長辦理一切、於關帝廟前高搭一高兩底龍棚、正位御照在焉、東西兩棚、招待來賓、迎面餘興臺、滿日鮮劇場、警備滿日兩軍及警團各隊歌唱、有滿鮮學生各機關、農商兩界、到場者不下萬餘人、禮節以各委員入場來賓亦然、升國旗、唱國歌、鳴炮、作樂、向國旗行三鞠躬禮、軍樂齊作各委員隨同主辦委員長同就位、行三跪九叩禮、縣長代表各界祝詞、各來賓祝詞、所有高橋秧歌汗船燈官數起、以次行禮合歌慶祝春歌、次有滿日鮮各劇者、同入餘興臺各顯所長、可爲盡歡餘興、後全體持旗遊行、歡聲在道萬歲三呼、遊行路線、自龍棚至縣署、出吉祥門、至日領事館、司令部、車站、北大營、回至龍棚、解散、當此慶祝大典之盛可爲額稱士民空前絕後盛大之舉、

遼東編譯社—最近出版

奉天教育廳編審主任 文教部編審官 邢定雲著

小學教師準備必携

第一種 國語科教學法 一角五分
第二種 修身公民科教學法 一角五分
第三種 算術自然科教學法 一角五分
第四種 歷史地理科教學法 一角五分
第五種 勞作美術科教學法 一角五分
第六種 音樂體育科教學法 一角五分
理論實際 小學教學法 九角
最新教學法原理 三角五分
新撰教學法學習法原理（附錄各科教學案實例） 一元

發行所 瀋陽大東書局
新京 四寶堂書局
吉林 成文厚書局
哈爾濱 大東書局

緊要聲明

啓者鄙人在奉天小東門裡開設三隆號 襍貨舖商一所 舊用執事人丁振寰業於大同三年二月十九日出號與本櫃斷絕關係所有已往丁某經手擔保等事從此完全撤銷概作無效恐未週知特此聲明

三隆號財東劉三多堂謹啓

諸君注意！市房廉售！

玆有座落新京四道街口路西京德盛興舊趾市房前後共計卅一間今欲廉價出售如有願買者 請至大成旅館面議或吉林省城西大街德盛興商議亦可

本房主啓事

建築落成遷移廣告

院址新京大和通六六（西公園東寄）

△先天瞽目後天瞽目
△用手術均能睜眼

眼科專門 知識醫院

診療時間（自午前八時至午後六時 星期祭日午後停診）

醫學士知識吉彥

老主人老病臥床動轉爲難擬請家庭看護婦一人月酬薪金貳拾圓幷供食宿如有年在四十左右身體健全性情和靄能耐勞苦無家累有舖保者請至東太平街三十六號賀公館而議

◉載重汽車
◉長途汽車

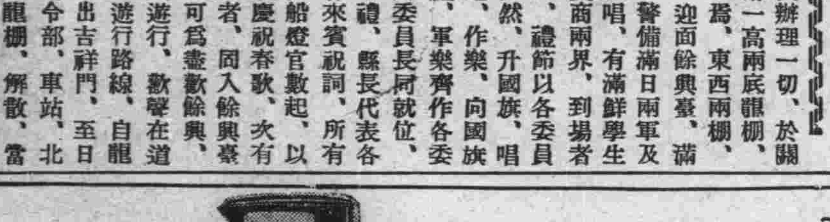

新京大經路八 長安汽車公司 電話＝日滿 三八二七番 三二一番

日本消防機製造株式會社
岡山喞筒合資會社

消火用喞筒
電車式
汽油式
手搖式
各種

手搖消火器
輕便消火器

NO.14

滿洲總批發 奉天浪速通 合名會社 藤田洋行

專治
性病科
皮膚科
秘尿器科
內科

新京朝日通八九（八島通角）

深町醫院

院長 從五位勳六等醫學博士 深町穗積
醫師 深町音五郎

◇院內二大特長設備完全住院方便
診療時間 門診 自午前八時至午後二時
出診 自午前五時至午後九時 自午後二時至午後五時
但急病不拘時間

感謝神算逍遙子

名垂海內 婦孺咸知批相偉人不勝枚舉敝人馮潤泉數年前經逍遙子先生批相指示絲毫不謬所謀未致失敗敝信仰之餘無一爲酬特代登報用表謝忱各界諸君願知終身富貴流年休咎妻財子祿請往一談便知靈驗粗批大洋五元談命二元外埠通信先潤後批占卦大洋五角

寓新京頭道溝醉鮮旅社四十四號

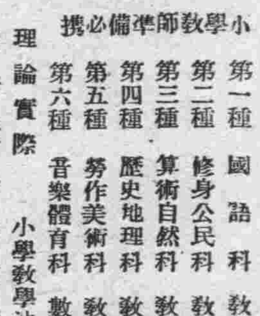

鄙人自幼身體輭弱百般調養終無效果前經友人指示日服五強豆乳至今兩月餘矣而飲食精神日漸增加所以介紹與諸公速服五強豆乳吧

該號備有多數專員定時送到不悞但價從廉

每月現洋壹圓

地址東三馬路門牌廿三號滿洲豆乳社

遼西婦女產兒禮俗

【二】　郝讓先

(三)報喜、嬰兒生後的一兩天內、婆家須遣人到娘家去報喜、同時娘家得交去人帶回黃布一方

公鷄一隻、酒一壺、紅色染成的熟雞蛋三十二十不等、婆家收了、隨即再有雞蛋回禮數目只送娘家禮物的數目之半、隨後他們兩家各把自家收得的禮物、雞蛋分送於各家的親戚、其數四個或二個不等、就是用雞蛋做產兒報喜的物品哪

(四)洗三、臨盆後的第三天叫做

洗三就是用一個盆子、裏面放上艾花椒、葱節融用水煮之、煮好後、放至溫涼時際由穩婆用這種水洗浴嬰兒、洗畢、把娘家送的包裹東西、將嬰兒包好、最迷信的、盆子裏放一隻銀鐲、就是把嬰孩裹住、不生意外、但是洗三以後、死者也很多呀當洗浴以前、娘婆兩家、以及親戚人們、都送些

銅元放在盆裏、叫做下盆錢將錢下盆的時候、下錢的人嘴裏一一說明、這是姥姥的、這是姨姨的、這是姑姑……的洗完以後、這些錢都歸穩婆獨得、並且婆娘兩家、還給他洗浴嬰兒的手術費、遇有難產的婦女、這時他還敲一下竹槓、多索一些、此外這天、婆娘家兩的親戚和穩婆都得在產婦家吃一頓飯、方能解散回家呢！

(五)下奶、洗三過了、一般親友們、得知喜信以後、就該都來下奶、有的拿面、面以白紙包裸、上纏紅線紙條一拿八斤或四斤、有的拿生雞蛋、也不拘三十五十、有的又拿粳米、一升或二升、意思都是給產婦吃、其實產婦未必吃着、眼巴巴的瞧着別人吃、倘如產婦貧乳了、便可上別人家有乳的婦女中借乳、或喫十二家的飯、便可得乳、又在產婦未滿月期間、別人不許上產婦家借去東西、因為怕把乳食帶去、其實乳食之多寡、或有無、是關乎產婦生理、乃不在生理方面求解決、而一味迷信可笑得很、

蚌埠新聞事業

＝祗有四家均缺經費＝

(舒生寄稿)

(蚌埠通訊)本埠雖居津浦要衝、淮河中心、水陸通衢、商賈雲集、為皖北二十二縣之重要市鎮、然回顧埠內、無偉大建設、無完備學校、無正當娛樂場、較之他省各埠各種設備、相差不啻天壤因此文化落後、人民思想簡單、新聞事業不發達、民十三年春、蘇人蘇鳳英鑒於蚌民智識幼稚、集資創辦皖淮報、日出四開石印報四張、為蚌埠發行新聞紙之嚆矢、嗣後商務新聞、正聞通訊社民報、蚌埠日報、新蚌埠日報、時聞通訊社、淮民導報牡丹報、風起雲湧、相繼出版、後因經濟無着、先後停刊、現在出版報紙計皖北日報、皖北時報、大淮報、蚌埠商報四家、俱感市內商業蕭條、廣告費月收無幾、地方對新聞事業、無相當信仰間有害群之馬、假借記者名義招搖、被人輕視、復因南方報紙、當日可到、以上種種、均與本埠報紙本身上發生極大影響、故前途殊難發展、爰將各報概況、記之如此、

皖北日報　係十八年開辦、初歸中央宣傳部直轄、十九年改歸皖省黨部管轄、沒收淮民導報逆產對開機一架、近出四開條對開報一大張半、日銷千份上下、本埠銷數三分之一、餘多義務郵寄、以廣宣傳、社長潘澤筠下設編輯經理印刷三部、每月除省黨部津貼五百元外、不敷之數由廣告啓事費彌補

皖北時報　民二十一年三月皖北鳳陽人戴九峰等集資赴滬購四開機一架來蚌創辦皖北時報、日出四開報紙一張、九月復購對開機一架、改出對開報一大張、每日發行一千一百份至一千二百份、現任館長蔡憬初、副館長王景周、下設編輯營業兩部、每月開支約五百元、除營業收入四百餘元外、每月終不敷開支、由負責人自行籌補、

大淮報館　二十一年七月一日新蚌埠日報改為大淮報創辦人楊叔和、租振和印刷公司對開機一架、日出對開報一大張、日印五百餘份、現任館長杜誠一、副館長楊叔和、下設編輯廣告採訪三部、每月開支五百元、

蚌埠商報　二十三年一月十五日出版、係蚌埠鹽糧銀錢糧紙等業商人創辦日出四開報一張、委託皖北日報代印、每日發行四百份、社長陳樂山、副社長楊國炳下設編輯發行廣告三部、每月經費四百元、由廣告報費項下開支、不足由董事會墊補、聞該報現已籌備購對開機一架、擬擴充為一大張、云、

魯日照發現周代骨錢

【濟南通訊】魯日照縣東海峪、發現周朝骨錢一罐、穿連尙完好、據魯圖書館長王獻唐談、可證日照莒縣一帶、為周東夷地當時商業繁茂、且與海外通貿易、已派員往購骨錢、以便研究中央研究院梁思永、日內亦來濟赴日莒沿海考察古代與海外邦貿易情形、王日內赴魯南曲阜、鄒平滕縣、濟寧魚台等地考古、

新民師中校概況(上)

……(惠民)……

(新民訊)本縣師中學校、成立於前清光緒三十二年秋、經新民知府、與各界士紳、共同籌劃、以當地鹽梨魚花等捐、收入為的款、即時招收簡易師範一級、共六十人、任命馮汝奎為校長、定校名為新民公學堂、翌年春、因各處之學校漸多、教材不敷於用、遂添招傳習班一級、期共速成、以六個月為畢業期、嗣又連續招收、簡易師範數級、畢業生日夥、地方**教育**亦見起色光緒三十四年、華世桐校長、招收中學二級、宣統二年柳河暴漲、洪水氾災、學校因亦停辦、華亦去職校中學生、均轉送至奉天北關第一中學校肄業、民國元年秋、重新開辦、聞子恒民代理校長、招收副教員講習科數級、以救濟教材之不足施陳雲峰來充校長、除師範外、又添招高等小學數級、民二年夏陳以訟事停職、以荐慶博代理、民三年柳榮春被任為校長、民四年招本科**師範**一級、更名為新民縣立師範學校、學生尙踴躍、該年夏柳河又暴漲、全縣被災、實行減政、教員不支薪俸、每月僅給十五元以作膳費、嗣後又招收本科師範二級、及講習科數級、延至民九年、柳校長辭職、以常季浦繼任銳意經營、力謀整頓、將舊洋瓦房、翻蓋二列、仍作教室之用、并建築平房一列六間、作為圖書館、及音樂教室、民十二年春、奉到廳令招收初級中學、始定名為新民縣立師範初級中學校、或簡稱為師中學校、總計彼時適有師範二級、師範講習科一級、中學一級學生一百四十餘人、頗極一時之盛、逮至十四年三月、常校長因事辭職、傳德成繼為校長、甫二月即受五卅事件影響、學校停辦七月、柳河水漲浸入校舍、寢室之火炕幾乎淹沒八月中方得再開、十一月適値郭軍倒戈、變起倉皇、學校又行解散、十五年開學、學生來者尙未減、七月柳河氾濫、校舍又被毀、遂暫借商會房間授課、另租民房作為學生宿舍、十六年四月、傳校長辭職、廳令劉貴德繼任、經縣知事王煌斌、召集地方士紳會議、用每畝地三分之附加捐改修師中**校舍**五月初動工、十一月末始完成、計建築房舍七十間、共費小洋十一萬四千五百餘圓、同年附屬小學、因經費無着、歸併於第一小學校、翌年春由本校自行籌款、創立附屬小學一級、下季改為縣款、十八年又添招高小一級、至於師範中學之級次、亦俱有增加、截至十九年夏有舊制本科師範一級、新制師範預科一級、講習科二級初中四級、除小學外、總計學生五百餘人、

青海

—特殊的異域情調—

【一〇三】

土司襲爵儼然皇帝　士人讀書已漸漢化

中國考察團的遊記

五助縣治

荷包、小演教、十八洞溝、賀爾郡、在縣東四十里第二區之維新鄉、十八洞溝有土民十一戶、歸土觀囊之土觀佛管轄、賀爾郡有土民廿九戶、歸李土司東伯府管轄、惟小演教有土民廿三戶自昔已屬縣府不受任何土司管轄但有所謂官兒者即如今為長在昔亦能管理土人、如土司然、但不阻抗政府之行政、

金爾溝、在縣東三十里第二區之鳳儀鄉、有土民六十八戶、二百四十九人、歸西伯府李土司管轄、性尙武善騎馬、又喜飲酒、每於寺院聚會、輒飲酒騎馬、雖百里而競逐焉、女子服飾與安寧鄉同、

汪並堡、張家莊、河東陳小莊、河西陳小莊渾水溝、陳小莊、白多麴、陳家台等處均在縣城六十里之附近、屬第二區、舊為東伯李土司所管、汪並堡有戶四十有人二百餘口、張家莊有戶十五、九十餘口、河東、西陳小莊共有戶七十三、四百餘口、渾水溝陳小莊、陳家台、共有戶二十有人二百餘口全屬番族然其風俗習慣、則與土人同尙佛教、多業農、其子弟在校讀書者、僅五人而已

祁塔兒、在距縣城十五里之文盛鄉、有土人五十戶、四百餘口、為東祁土司及上下府李土司所共轄、其子弟入校讀書者、已有二十餘人

多思代、吉家台、屬第四區協力鄉舊為西祁土司轄、有戶五十餘、二百餘人、共風俗習慣、一如塘巴堡之土民、

納家莊、屬第四區納泰鄉有戶五十二、二百三十人、係納土司轄民、設有國民小學一處、已有土民學生五十餘人、

吉小莊、在縣城西南第四區之新城鄉、為吉土司所管轄、有戶五十二、二百四十餘人、其文化之進步較之各土民大有軒輊、在前清時、已多讀書者、現畢業於中小學者亦不乏人、

病人膽囊中取出二百餘膽石

金澤醫大的奇事

(金澤訊)近日金澤醫科大學石川外科、由患者一人、能毫無痛苦、取出二百七十八個膽石、足令刀圭界驚仰不置、患者係野田芳子、乃多年病累之中年婦女、最近受由金澤醫大石川外科之診察、斷為膽石症、於二月六日石川博士執刀之下、施行手術、由病人膽囊中取出二百六十一個、更由其其他部分、取出十七個、合計共為二百七十八個膽石、酷似特有之寶石、足使治病醫士、啞然無言、共後患者、疼痛亦祛、近日行將出院、由一人身中、能取出如斯多數膽石者、誠世界之創聞、乃學界之一大驚異也云、

看了心痛後的感想

(友)

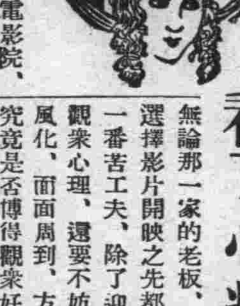

在商業競爭化的電影院、無論那一家的老板、當他們選擇影片開映之先都要下上一番苦工夫、除了迎合一般觀衆心理、還要不妨碍社會風化、面面周到、方能開映究竟是否博得觀衆好評、還且不說、可是把那位老板、己費去千思萬索、累得個不以樂乎了、

新京的龍春影院、想要徵求一般觀客的意見、在前些日子、會舉行影片投票、結果心痛一片當選了、原來心痛一片是上海聯華影業公司的出品、是含有教育性的名片、揭發社會痛苦、描寫人生魔障、表彰忠孝節義指示成功途徑、入妙入微、在一般觀衆中、都大平其講的、稱贊這張片子不錯、究竟牠如何的不錯法？下走未免受了一點點的衝動、在十一日的下午、利用着星期的休暇高高興興的跑到龍春、放大了眼孔、一幕一幕的看去、不錯的是不錯、可是在此不錯之中、在下還要說幾句話

在這張片子的事實可以不去談牠、至於演員方面、可是不能不說幾句、依在下的眼光、這張片子裏兩位男女主角、一位男明星萬籟天、一位女明星丁子明、可是他與她二位、都是天賦的愁苦面麗、時々刻々露出淒涼慘淡神情、眉峯眼角、確有觸人心痛的魔力、可以說不愧做心痛片上的人物、恐怕失業的朋友們看了之後、也眞會心痛的、

該院近來、努力介紹有益社會的內外影片、如春風揚柳、苦兒漂流記、以及西洋新聞名片等、十餘種、都是些燦爛的明星作品、逐日的開映、也很不錯、

一產四兒

似有祖傳絕技

【雷狄斯密司路透電】這裡有一個鄉下人、他父親會結婚十三次、共有八十七個孩子、最近這鄉下人的妻子、一胎生了四個強健的嬰兒、這家人可謂祖傳絕技、

茶餘雋語

(心夫)

(禁轉載)

一七四　是我哥々的

一個好色青年、與其妻、在街上散步、由他們夫婦二人面前通過一位行路的時髦女子、該青年見通行女子裝束摩登、步調風流、乃色心大發、然因共妻在側、又不敢冒然尾追、不知覺中、將帽摘下、向該女一幌、被妻瞥見、妻質夫日『你認得她嗎仰幌帽子、是你們的暗號呢或你想要結識她呢？』青年答日『我不認識她、但是我哥哥認識她、而還頂帽子、也是我哥々的、所以……』

一七五　是我爸爸

一個教員、於教小學生的時候、忽然想起了綿羊的功用遂對衆生日『在滿洲出產最多、能供給人們食、更能供給人們衣的動物是甚麼？』一學生急立起答日『是我爸爸』

一七六　得病再買吧

一個視錢如命的老者、一日到西藥行買虎列拉預防藥、因為女店員要的價錢太貴、故日『不買啦！』女店員日、『你嫌貴吧？』老者日『不是我以買此藥時期尙早呢？』女店員日『那麼明天你得了虎疫務希請你到我們這兒來買吧！』

一七七　原是在夢中

甲『昨天晚上、基督教的母斯魯演蒸、在教堂講道、正講到熱鬧兒、他睡着咧！你聽去來麼？』乙『哼相我們當教徒的、那能不去聽呢？但是我正聽到熱鬧中間被人們鼓掌聲把我驚醒啦！』

粉刀王香烟

盛行數十年人人愛吸之妙品

CJ-246

一九三四年型
最新最優秀

無線電(RADIO)收音機

鐵列邊四個眞空管

斷然出群、香色明朗、裝飾秀麗
近距離的理想之家庭用收音機

美國比兒維亞會社製六個眞空管

賣出特點

一、一年內自然發生障碍時修理不取分文
一、一年內指導調整其他＝不取分文
一、安裝後在三十天以內若眞空管自然發生障碍時管保退換不取分文
一、現欵交貨扣九五
一、分月交價可來面商但按原價無扣

最高級六個眞空管　比兒維亞牌無線電收音機

遠距離收音用聽取範圍遠大分明正確而且
外觀裝飾雅緻無與比倫高等無線電收音機

鐵列邊四個眞空管

南滿洲電氣株式會社

大同俱樂部
歡迎投稿　新舊均收

父與子（二）

T D

嫂子死去不到半月媒人是張媽去、王嬸來、忙個不休今天王大叔說東街有個姑娘明天李表哥說魏府有個小姐這是何等麻煩的事情！

照例的哥哥是被媒人纏得不得已、而去看過了幾家姑娘、自然其中也不是全不中人的意、但在哥哥心中燃起了已往的戀情、於是就用各種口實一例的回絕了—而進行舊意的重溫：

哥哥在中學時代是有過戀人的、是某女師的高材生、可是當哥哥的命運被五百年前紅線繫定時女人同哥哥是一樣的憂鬱著—據說想同哥哥一起走過—但是有什麼法子呢？哥哥那時是生活在家庭經濟接濟中的學生時代、如果那麼一來、流浪與餓斃的危險是不難想像的！所以在結果、他們是一齊屈伏在命運的巨災之掌下面了、哥哥雖在一時想過自殺、但創痕漸漸被求知慾所塡平！

現在不然了、哥哥已經是半紳士型的人了、而偏又有這麼個生機於是就把隔絕了三年的女人想起來、到現在那女人依然是一個未嫁的女人—女人竟那麼癡心、聽說自經那個剩餘以後、女人是聲明着要抱獨身主義、並且對於哥哥的已往、女是人很解的、似乎在前途上這很是光明而順利的事、況且、—這次隨你便了因爲這是續婚、爹爹不再干涉了、省得再惹你瞞怨！父親是這樣說過的、

可是天哪！事情是總於懸在父親的手腕上哪、

當哥々那方面事情有相當眉目時、一個可怕的巨雷樣的消息、擊碎了哥哥的整個的心：

我今天已經替你看好了、人你是知道的、你姨父的女兒、地道的好人、而且抗上地下的活計、都能拿得起來所以我已經替你定好了、只消擇個日子：

這是何等奇突的事啊？

實在的、女人、哥哥是確且知道的、但是是不是一個地道的好人—如父親聽說的—那倒很成問題、姨父的女兒、胡玉貞、我也是知道的因爲自從生身的母親過世後我們的繼母、降臨在我們的曾經和樂的家庭以來、她是時常以串門的名義寄居很久的、至於談到她是個『地道的好人』請父親恕我吧！我實在不敢贊同呢！那實在是一個討厭的女人哪！她是比死去的嫂子更討厭更蠢的人她的姜黃面孔、是很像老太婆的—雖然她正是一個廿四歲的老處女、自然在村子裏

起初她不是一個頂醜的人、可是因爲婚事的延擱（高不成低不就）到現在她的臉上是不會有青春的影子重現、因爲那早熟的幽怨、已嚙盡了她整個的靈魂、

蕙芳（卅）

培芝

蕙芳因出門造訪蔓生、買車至其寓、彼時尚未早餐、然心已忘之矣、以爲登門造訪必得佳音、孰知蔓生尚未返寓、詢其使役答以頃時有電話、當於十時返回、並囑女士若來、必爲靜候、倘有他友偕來、蕙芳點其首、使役導入接待室、蕙芳此時別無他念、惟引頸以待蔓生歸、俟之移時、仍不見蔓生之影心中躊躇自念曰、我久持於此、殊屬不耐、不如留言、蔓生歸定至我寓、又念蔓生將偕別友來、豈東郊耶、倘東郊果來、豈不失此良機也耶、萬慮層至、去留不克自主、忽聞橐々之履聲至、急起立出戶視之、來者何也、並非蔓生、即蔓生所云偕來之友、蕙芳見之、色頓變、急隱匿以避之、但聞謂使役曰汝主人約我十一時來、今已過矣、胡彼猶未至、使役曰、先生稍待、敝主人將至矣、該平生未嘗爽約、勿燥勿燥、噫嘻、此何人也、即蕙芳日夜企盼之邵東郊也、蕙芳突然見事出意外、駭極知該必入室、急欲奪門而出其人已當戶而立、勢不得出見室中別有一戶、急推而入意爲此亦可精室也、入戶視之、見室內雜貯破舊之木器亦不嫌其穢惡、復扃其戶、聞東郊之足音已入接待室矣旋聞另有一人來、東郊與之語、其人謂我來稍緩、心殊抱歉、蕙芳方喘息於穢室中後來之人已入接待室內、其人爲誰即蔓生也、時蕙芳駭甚、牙齒振振有聲、足不能立、坐於地上、移時神稍定但聞東郊謂蔓生曰君約我來此、果爲何事、請賜教言、蔓生曰、我別無他事、君知之乎、我實爲蕙芳而誑君來東郊曰、我與彼緣情已蔓生不俟其言畢厲聲大言曰、蕙芳已病一月餘矣、君何　然置之耳、東郊曰、我略聞之心竊不寧、君與彼情誼若何君許我知之乎、蔓生曰、我與蕙芳純爲新氣相交、

貝森血案

【二〇】

美國范達痕著　程小青譯

他便將海琴巴沙的報告、約略說了一些、『要伊告訴你、並且你也可以說已知道那就是射死貝森的鎗、伊大概要否認、並且要驅逐你去出的、那你可以下樓着動靜、如果伊打電話、就到開閉機去聽、如果伊寫條子給別人、你也設法去竊看、如果伊出來（我想大概是不會的）那你便跟着伊、你若偵得一點消息隨即回來報告我聽吧、』

時非爾浦對於此項吩咐、甚覺滿意、他連連應諾了幾聲走出去了、

凡士問、『這類竊偷的勾當、難道合乎你們的論理嗎我總不贊成你這類的行爲』

麥根又靠到椅背上、看着日曆、

『個人的道德在這裏面是不相干的、即使相干、有了更嚴重的事、勢必也可以將個人的道德、暫時棄置、社會是須加保障的、現在人民都以我爲剷除惡徒和罪犯的福星、有時爲了要盡職、我也不能不做有背個人良心的事、當然不能因爲一點個人危險…你該知道、我除了在偵緝罪犯之外、我是決不用這種卑鄙勾當的、所以在那種情形之中、我只爲了大衆的利益、不得不才做這種事、』

凡士道、『我敢說你是對的、但對於社會我倒不覺得怎樣有興味、只是對於正義我當然要有好的態度哩、』

話纔說完、斯乏勾走進來說貝森少佐要見麥根、

少佐和一個年約似十二歲的美女子一同進來、伊有金絲的頭髮、很樸素的穿着中國藍緞的衣裳、雖然有些年青而輕浮的外貌、卻也有適宜的意度、立刻能勾引別人的信任心、

貝森少佐介紹時、說是他的女畫記、麥根拉了書桌對面的一張椅子請伊坐、

少佐說、『霍富曼小姐適才講給我聽的、

西洋銀幕燦爛十星（下）

十、瓊克勞馥 JEAN CRAWFORD

在上邊這個表裡、有三人是新進者、康特、瓊哈露和梅慧絲脫、卻鎭了嘉寶、卻爾斯福雷 CHARLES FARRELL 和 JOE E BROWN 的地位、嘉寶和福雷的情形相同、他們在這一年裡、太多的時光、都消耗在銀幕之外了、BROWN 的地位、降到第十一名、和第十名僅差一人、也算太不幸了、

在這次揭示裡、最使人奇怪的是被人認爲現在銀壇最動人的女星克莎林海萍 KATHANNE HEPPURN 的地位一落千丈、她所以沒有受着人們的贊賞、大概不外在她頭兩部影片裡、沒有得到多數觀衆的青睞吧、

海萍在『晨曦』MORNING GLORY 和『小婦人』LITTLE WOMEN 中是得到了相當的榮譽、她在這次選舉中、雖是未能來得及、可是、預料海萍女士在一九三四年中當選、或者是無什麼疑問的吧、

扮演喜劇的優伶、在競選裡、很容易戰勝、像皇太后瑪麗德絲勒的能獲得了首席的地位、除去她有悠久的歷史外、也卻還具備着出人頭地之點的、威魯羅傑士、因爲沒有人和他競爭、愛迪康特、雖沒有競爭過第三名的葛娜、可是也還距她很近、梅慧絲脫努力的結果、卻得較第七名的嘉柏爾稍差、而瓊克勞馥、卻險些個沒有被 TOE E BROWN 奪去了第十名的寶座、

另一件很有興趣的事、是有幾位明星在這一年裡、地位提高了不少、梅慧絲脫一躍便獲得了第八名光榮的頭銜、BING CROSBY 第一年在他影片裡、也同樣的一躍成功了一顆燦爛的明星、此外像從前的里昂巴里穆、珊蘇潑絲 ZASU PITTS SLIM SUMMORVILLE 勞勃脫蒙藏高茂萊、海倫何絲和 FAUL MUNI 等、也都是像她這樣成名的、

最後、在一九三四年的十大明星、誰能奪取這光榮的寶座、現在還不能預卜、可是這一年裡的變化、一定要比上年度爲複雜、在一九三四年的終了、誰一躍成名、誰不幸落第、都是一件饒有興趣的事、我只期待若這一九三四年十大明星的降臨、預祝他們和她們的榮陞吧！

縫窮詞（樸安）

自開縫窮技、常作縫窮人、足不履繡戶、名不稱針神、輾轉街頭倚籬下伸指但爲人縫紉、縫窮那有送窮力、終歲縫窮窮誰惜、朔風起兮愁無衣、刀尺空勞響多夕、多夕之月光明明、照見縫窮窮女情、

硯塵錄

大奸之代價（冠彬）

沈練機警、情理兼資、精也、因勢制人、但圖利己、奸也、奸者、必先備精者之要件、精後始能奸、換言之、凡奸者、未有不精者也、人生世上、可精而不可奸、精爲人生本來之應具不精奚得謂之人、不亦枉讀書耶、若一奸、則人人皆曉其手腕之辣、故均加意防之極力備之、落井以陷之、造境以厄之、奸之愈至、則人之防之也亦愈極、以一人之腦禦人人之心、則其終于敗也宜矣、試覽古今史乘、凡大奸者、作事必吃大虧、最後歸於失敗、比比然也、孟德巨奸也、婦孺之所詬也、而其連環中計、自焚其船、蔣幹失機、自殺其將、大奸者爲孟德、吃大虧者亦莫非孟德也、說雖衍義、究有所因、不可漠然也、若夫偉人英傑罔不德才兼備、徒才不德、不克持久、只德乏才、烏足應世、奸者、已越乎德才範圍之外也、當時本人、未嘗不以爲得計、覗寰海如無物唯我自尊、而其結果竟至相反、斯亦豈其本人所料及哉、然名人傳記、具道翔實、而竟不鑒前車、仍復沿襲以爲之者、吾終不知其作何解也、噫大奸之歸宿如是大奸之代價如是、

新聲

春（庵）

我想吻遍春光、卻
一刻不會吻遍、
我重新的滿懷着清新的情緒、
遙望着莽原枯草、
看他是如何的青起、

◇

春光天眞而活潑、
春光慈媚而窈窕、
她扶着弱柳的枯枝而塞綠、
塞綠着吐出春春綠紅的微笑！

◇

多可愛呵、那淺草兒的春眠、
祇是沒有蝶兒柳絮兒蹁躚、
在鏡平般的池水懷裏、
映着玲瓏的春影嬌眠、

◇

檐下聽春的籠鳥聲歌、
祇有這淺淡的春風搖拽、
悔恨呵、這沈淪顚倒的求生、
我何不、何不沈睡在這—
絲絲馥郁的春光裏、

一九三四、一一、

一雙黑大的眸子（一）

艾霞遺著

她懶慢地移着脚步、他是儘管强做出歡笑、默默地、半晌才說幾句什麼也不關的漠然的話、經過一盞又一盞的街燈……他一直送她到靜村——她的家門口、

『到了！』

她無力地吐出了兩個字、就什麼也不講了、幽雅而靜的弄堂裏、他茫然地跟着她走、裏面比街上暗淡了許多

兩個人、心裏也薄薄地籠罩着一層霧、只幾步、向右轉了一個灣、他知道就在那個門裏她削瘦的影子會消失了他們不覺地、脚步慢了、不約而同地停了、站住、好相是誰也不願意打破這無可奈何的沉默、都在等待着對方來衝破、

—那麼、再見吧！

話是她說的她以哀愁的眼望了望他、

門是開着的、可是他還不會想到就進去、

—希望你暸解我剛才對你說的話、

底腸子被一種自製的難堪的醋刑打擊了、她失去那話的意義、

他伸出手來、意思是向她握別的、爲了心裏異樣感情所糾纏着的她、有一個命令是、不、何必再、

—不嗎？

他已覺着了、

她的手已經伸出了、

她知道、雖然他不會送他到局裏、可是他的目光一定是一直送她到屋裡的、但、她又不敢相信、

—算了吧！忘了吧！

這樣想着、她已走完樓梯再走兩步她旋了一下鋼的門柄、推開門、綠色的燈光顯着格外的慘淡、

—剛回來嗎？

她不知道問這話的是誰、倒實在也沒有答話的心緒、倒在套着粉紅色的長沙發上、如果沒有人在她身旁、她會長長地嘆一口氣、或者竟會傷心傷意痛哭一場、那個可愛而又可恨的青年的影兒還是在眼前、他是悲哀地望着她眼睛含若冷酷的光、帶着一種說不出的神態、好像是有些嚴肅、同時她又看見他那黑得怕人的眸子凝視着她及同人談話時、特有地目疾的舉動、英爽地、熱情地、終於忍不住說了、

—我頭疼得很、請你出去吧！

她並沒發覺在她身旁的人已經出去了、等她知道她的話沒有反應時她才看了看、嘴角上隱隱地露出一絲悽涼的慘笑、跟着迸兩行熱淚、

事情已弄到這般地步、自己是那樣地懦弱、懦弱到可笑、實在太不應當了、但他也不該那樣地不暸解我、不源諒我、唉！就是今天他的送我也是多餘的、她頗覺她自己的因循、同時也認識了他的矛盾、

雖然、不情願再墮人那自已明知道的苦痛、而又曾經驗過的深淵裏、可是她剛才會懊悔她那樣地拒絕了他、這是證明了他還是深深地在愛着他、

她深悔恨自己那時爲什麼不向他解釋自己那種的舉動是出於不得已的、她實在是願意接受他的愛、而且告訴他自己也是愛他的、

決然地、立刻展開紙、打算寫一封告訴他自己是愛他的、

『松君——！』

請你安靜一點、讓我把我的心在你面前剖開今天我的舉動、是因爲我要去　的壓迫……』

怎麼寫呢？就這樣也好、算了吧！她又開始克制着自己、努力排除在她心深處、刻着的那個有一雙黑大的眸子的可愛的印象、

她想！她還是應當鼓起勇氣把自己的苦衷坦白地告訴他、把情感盡力地傾洩在紙上、至於、他收信後的反應也祇得不去想了、

一張、兩張……

她反復地看着這信、她認爲這樣是太不澈底了、

既然這樣、就任它去吧、何必事後再做這無聊的事、我不是已向他表示了嗎、他只冷冷地說、！我還照她的意思、好！我們做一個好朋友吧、

她自尊的心阻止了、她去寄那信、

窗外、燈光燦爛的照在店鋪門口、她厭煩的心甚至於覺得那紅的、藍的、在向絡人擠眉弄眼的年紅廣告刺目汽車突突地鳴着、一輛又一輛耀武揚威地馳過、她恨不得用機關槍掃光了那過往的汽車、打死那裡端坐着的主人、還有挺着胸在馬路上走着的外國巡捕、

味の素

（味之素）

傳教庖廚

某家廚役、日常做菜不大好味、主人不愛吃家飯新夫人入閣之後、傳教她在女學堂修得烹調法、吗廚役照弄此法、以後作何種菜、必加少許味の素、都得調成鮮美、果然主人能夠每頓愛吃家飯咯。

(C—369)

她既沾勿藥

又慶弄璋使其家庭更增樂趣

甚多婦人因身體軟弱欲爲人母而未能或已有兒童而欲更增一二而莫得對於此類婦人韋廉士醫生紅色補丸能爲造福亦猶其已爲謝味清夫人造福也謝夫人前任南昌女校教員現居南昌永建所廿二號其來書云「鄙人服務教育歷有年所因生育勞傷致患血虧頭痛目眩體虛神倦諸症紛起近乃辭職療養奈諸藥無效直今春得友介紹韋廉士醫生紅色補丸方始見功兩瓶之後胃納增强頭痛告愈於是耐心守服不特虛症全瘳而且身體壯强血氣充足今秋又生一子收名永康以誌身體轉强而復生也鄙人甚感此丸裨益之大尚望女界同志其母忽此可靠之良藥也」凡因血虛血少與神經衰弱而生之疾病韋廉士醫生紅色補丸均能於短時間完全治愈之是乃治療血虧腦弱消化不良未老先衰各種痛瘋之無上上品各藥房均有出售或向上海江西路四五一號韋廉士醫生藥局購備每瓶一元半六瓶八元中國境內郵費不取

患咳病家之福音

河北趙縣城內西街沈君逢吉來書稱其所述當爲患咳病家之福音信然信然是福音也因特錄刊其書以裨此類之病者沈君書云「家母前患咳嗽甚劇終夜不能安眠中西各藥服均無效乃試韋廉士吸入止咳片見功殊速立見氣順咳平夜眠安適今且精神增長康健如恆是眞患咳病家之福音也曷勝企仰之至」韋廉士吸入止咳片爲治療咳嗽傷風哮喘氣管支炎胸喉各症最爽適最靈驗之藥品因其芬芝消毒之藥氣能直達患處此則萬非咳藥水咳藥丸之所能是以防治均效而爲人人所宜備也各藥房均有出售或直向上海江西路四五一號韋廉士醫生藥局購備每瓶一元二角郵費不收

經濟

負有經濟使命之 滿洲產金會社 寶熙氏擔任社長 五月中旬開創立總會

前此擬行設立日滿合辦之滿洲產金會社、因滿洲國鑛業法行將發布、五月中旬、可開創立總會、出資分配及職員之內定如左、

一、資本金千二百萬元
計滿洲國　五百萬元
滿鐵　五百萬元
東拓　二百萬元

一、職員
社長　寶熙
副社長　草間秀雄（工學博士前長崎市長）
理事　小須田常三郎（滿鐵鐵路總局）
同　北村民彌（關東軍）
同　渡邊得司郎（東拓）
同　新谷俊藏（東拓）
同　久佐間章（滿鐵監理課監査員）

外理事二名係滿洲國人、該會社、按照滿洲國鑛業法爲純然國策會社、股票不公募、凡滿洲國內金鑛區、均歸其所有云、

批駁專製雀麻牌

商標局、近査實業部、轉行發下奉天省長、呈報李夢九呈請專製麻雀牌十一案、經該局審核之結果、認爲有壓斷之嫌疑、碍難照准、呈覆該部、實部轉令奉天省長知照矣、

美國棉花過剩 力謀產量減少 總統擬定强迫減種法

（華盛頓英亞社電）羅斯福總統致下院農委函、主張採行一法令給予農業部這規定全國產棉定額之全權、並施行超額棉產禁止稅法、此法令亦規定實施入口棉之禁止稅、今年產棉量僅限九百五十萬梱、去年產棉一千三百萬梱、農民凡拒絕呈報植棉量或拒交稅捐者、即須繳納巨額罰

據報載、强迫限制植棉之新政策、政府所以欲採行者、因實行自由減少植棉計劃、遭受失敗、原案計劃、本定農民凡減種棉花者、予以津貼、以補其應得利益之損失、此計劃雖竭力設法施行、但結果僅有七十萬農民簽訂減一千二百萬畝之自願書、然農部本預定縮減一千五百十六萬畝、今次之新計劃、擬減少至二千五百萬畝、（按經濟恐慌時期、有棉田四千萬畝）一九二六年有四千七百萬畝、凡存積有棉花者、另受新法令限止、此項新法令一般儂農頗不滿意、蓋耕地減少、必致許多佃戶無田可耕也、植棉之農民、泰半爲佃農、其數達二百萬云、

英船載古巴糖 前運橫濱

（克倫巴拿馬十日國通）英國汽船利頤巴克號自三地牙哥（古巴）向橫濱輸出古巴糖積載六千八百廿五噸、九日通過巴拿馬運河、古巴糖輸出日本、係屬初次、當地以此爲在日本及臘丁阿美利加諸國間增加通商之濫觴云、

北滿大豆運轉 本冬一四四萬公噸 非如宣傳之豐穫

據某處調査本期北滿大豆運轉之豫料數、現在存貨四〇二、四四二、公噸、現運數三九一、七六四、公噸、豫料此後之運輸、與去年遺留數累計之、可至一、四四六、五八七、此數恰與八年產之北滿大豆收穫全數相當、比較滿鐵豫料第三回收穫之二〇九〇、一八〇、噸減六六九、五三六、公噸、若比較前年水災時之運輸實蹟一二九四、一一二、僅增一二六、五三二、公噸、如是可知本年北滿大豆、非如宣傳所謂之豐穫、反而減少、今將豫料各線運送北滿大豆之數列左、

呼海綫	一〇八、二四〇
西部綫	九、六四三
齊克綫	一四九、五一八
南部綫	六九、三八〇
東部綫	一三二、三五五
拉賓綫	三四、七一〇
松花江河豆	九八、五三五
脫里羅夫	六〇、〇〇〇
合計	六五二、三八七

懇請展限驗林證

奉天省公署、爲便利林商、體郵商艱、擬將査驗林證、及採發滿期林證、一併展期一個年半、該公署因未便擅專、特詳陳理由、呈請實業部、鑒核該部刻正審核中云

三月中之特產物 各地運送狀況 依然未見進步

自上月受美國幣制法之影響且風傳國民政府禁正銀輸出併對由滿洲國輸入貨物、輸入關稅賦課等惡材料、於是特產市場、依然呈躊躇不進之商情、前旬中日略銀賤併日本內地方面豆餅之需用增加、使大豆行市反撥、消貨稍爲活潑、因之京鐵管內存貨、驟增至三萬五千公噸（八日）根據各車站之報告、豫計本旬有每日五千五百公噸交運之希望、以行市之反撥與農民之急售、諒稍見轉復之狀態、一方接續他線方面觀之、京圖沿線之運輸、仍繼續維持其强調、滿鐵社線擁有連絡存貨二萬二千噸（包含八日在新京卸貨）拉賓線之運送、亦有增加之傾向豫料可儘其輸送力、而陸續增加、北滿仍無望、四洮線則因齊北線運輸、有漸增之傾向、諒可稍形活動云、

設日滿合辦之 農地會社 資本一千萬元

日拓務省計畫移民滿洲

（東京十二日國通）拓務省決定以資本金一千萬圓、設立日滿合辦之滿洲農地會社、此係滿洲移民之第一期工作、待此次議會完後、即作具體的進展其大綱如左、

一、以滿鐵買入之土地爲基礎、設立資本金一千萬圓之土地保有會社、

一、會社組織爲日滿合辦、滿洲國出資一千萬圓之現物、日本側出資一千萬之現金、由滿鐵及東拓辦理、

一、由日本送自由移民、先作手段的拓植、暫不分配對自由移民行土地之賣出或租與、其金融由東拓辦理之、

雲南特產物誌畧（廿七）【夢仙】

寶石、玉、琥珀、大理石、天生黃、滇緞、象牙、火腿、虎骨膠、乳餅、茯苓、其他、

第四節 珀內物形及價值

琥珀之類、既如上述、然其中尚有特別貴重之珀在、即原珀內藏有天然動植物之形狀也、其類別原因大槪可分爲四種、

一、動物原體形原理、
二、植物原體形原理、
三、動植物具備形說、
四、不完全動植物形說、

玆順此秩序分別述之、

農業立國之我國 其基本設施安在【四】

本報新年徵文選外佳作（儂農）

此外對於南部等童山濯濯之區、尤宜由官方提倡造林、余客金州時、每睹其蒼翠蔥鬱之新林、輒不禁油然生愛慕之心、願吾當局、及地方人士宜亟起作十年樹本計劃、不可再令苗圃爲虛設、植樹節爲官樣文章也、

（五）完備交通興治水利

最近據奉天省、實業廳之調查、奉天省內地特產物、由集散地至輸出港之運費、與價格之比較、大豆運費最高爲山城鎮至大連間、達價格百分二十七、高粱最高、爲通遼至營口間、達百分之六十二、粟最高、爲山城鎮至大連間爲百分之二十九此雖爲最高比率、然由此可見特產價與運費之關係矣、且奉天省、距輪出港尙較近、且如此之高、若北部偏僻產地其運費之高、當可知矣、故完備交通、減低運費實、爲提高農產價格之重要條件也況輪出之運費旣高、輪入之運費當亦高、一般人民日用所需、絕不能盡爲當地所產減低外來物品之運費、裨益民生、亦非淺鮮也、故交通之完備、實不容緩矣、現吾當局、已有國道局之設立、對於一般道路、已着手計劃修理、惟玆事體大、總須政府地方、上下並進、以期早日完成是望、至各種運輸工具、運費之比較、以水路爲最廉、且水之爲物、能利用之、則爲利、不能利用、則爲害、若吾滿洲昨年、松花江沿岸之水災、今年洮南一帶之水災、遼河流域之時受水災、故農民有十年九不收之謗、査遼河平原、爲吾國最佳農耕地帶、豈可如此放任不治、故水利之興否、實爲吾滿洲農業之關鍵、若大谷光瑞氏所唱、由松花江與嫩江會流處、引水南下、至三江口、入遼河水道之、二百五十公里之運河、如能開導成功、並將全水軍、均能加以修治、使吾滿洲、松花江、遼江、遼河、三大流域農耕地帶之運輸、與灌漑之大利、得以發展利用、吾滿洲之面目、必可一新、而世界工程界、亦可開一新紀元也、惟特產之運輸、正當冬期結氷之時期、不無遺憾、然特產之運輸、可以計劃提前或移後、且冰之摩阻力頗小、吾國人於冬期、常利用之、以爬犁載貨、或乘坐、駕以馬匹、或犬馬等、朔行冬上、其行頗速、而近日、亦有駛汽車等於冰上之舉、設能本此加以研究、設法利用、未必不可成爲運輸之坦途、比來、出乎常人意料以外之發明、豈止少數哉、據大谷光瑞氏之估計、約需工費五億元、以吾滿洲之大、堅忍耐勞之民衆、上下戮力爲之、不患其不成功也、現當局已決意、完此大業、着手測量、希於最短期間、俾共實現、以表現吾新國之建設能力、

六、提倡副業增進農家收入

現吾國農家、幾完全以栽培特產物爲業、尤以北部爲甚無副業之可言、集農家多飼有家畜、與家禽、然其目的或供勞作、或供自家食用、殊鮮當作副業、故特產物歉收或價格跌落、則農家即感支絀、毫無補償餘地、故今後宜由政府提倡指導之、務令各地農家、皆有相當副業、以增進其收入、如飼養家畜家禽等、即爲吾國農家、尤其北部新開墾地方之農家、之最佳副業、蓋吾國農民、本有愛畜天性、及養畜之經驗、再利用吾肥沃之廣土、豐富低廉之特產、設能推而廣之、實有無限發展、且吾友邦日本、以土地狹隘、畜產不振、每年由外國輸入羊毛全額約一億磅、牛肉蛋白等輸入、年約三千萬元、總計各項畜產品之輸入、年約一億五千萬元以上、且人類生活向上、則畜產品之需要日多、

大阪商船定期行輪

▲開往門司神戶大阪　此船有一二三等倉上午十一時
亞米利加丸　三月十九日
哈爾濱丸　三月二十日
烏拉爾丸　三月廿二日
※他克瑪丸　三月二十三日
香港丸　三月二十四日
烏蘇里丸　三月二十六日
夏得爾丸　三月二十七日
貝格爾丸　三月二十八日

▲開往天津（到塘沽止）　志龍丸　三月十九日

▲開往上海福州基隆高雄　下午三時開　長沙丸　三月二十日

▲船票發售　滿鐵沿線各站及各埠日本國際觀光局
車船連運票（往復票火車減二成輪船減一成通用期限兩個月）大連門司神戶間輪船票（買往復票返程票價可減二成通用期限參個月）發售
▲專屬貨物代辦處　各地國際運輸會社

大阪商船株式會社
大連支店（電話四一三七）
奉天出張所（電話四〇八九）
新京出張所（電話三一一六）

日本郵船行輪

●開往漢堡倫敦羅特丹　※敦賀丸　三月十四日
●開北海道橫濱　摩耶丸　三月中旬

近海郵船定期行輪

開往長崎鹿兒島行
千歲丸　三月十日
勝浦丸　三月十八日
●開往天津　宮浦丸　三月十二日
●開往基隆高雄　第二養老丸　三月廿三日

朝鮮郵船大連行輪

●開往青島仁川　會寧丸　三月十八日
●開往仁川博多長崎鹿兒島三角　平安丸　三月十三日

前記輪船出口時日因天候關係或有更變
朝鮮鐵路各站以及本行輪船經過各口可裝與滿鐵連絡之貨物※有上記記號者純係貨船不售客票並可發行前項連絡提單代賣海圖及航海路誌
朝鮮郵船株式會社大連代理店 近海郵船株式會社大連代理店 大連市山縣通一八一 日本郵船會社大連出張所 電話三七三九、六七一二番
專屬貨物代辦處 丸二商會電話四二四六番 各地之日本國際觀光局

阿波共同汽船行輪

●開往芝罘威海衛仁川　第卅六共同丸　三月十四日下午
●開往天津、塘沽　長山丸　三月十五日
●開往芝罘　第十八共同丸　三月十四日
路會社代辦山東鐵路及朝日鐵本辦理各種運動一切事務
阿波共同汽船會社　大連市山縣通電話五〇〇一

大連汽船定期行輪

●開往青島上海上午十一時
大連丸　三月二十日
青島丸　三月二十三日
●開往天津（塘沽止）　長平丸　三月十六日
●開往龍口　龍平丸　三月二日
●開往長崎基隆高雄
山西丸　三月十四日
山東丸　三月廿一日
●開往新瀉伏木敦賀（載客）　河南丸　三月廿三日
●開往芝罘雄基淸津　遼河丸　三月廿三日
●開往大阪神戶門司　龍鳳丸　三月十六日

大連汽船會社　大連市山縣通　電話七一三一番
日本國際觀光局中國旅行社

喘息と一般咳嗽鎭靜劑 アスモン錠（阿斯門）

有綜合作用而爲理想的

喘息之原因不一故普通藥石凡能僅在一處奏効者未必在一切場合均能奏効以其無綜合代用耳

對于喘息一症『阿斯門錠』爲理想的[illegible]試用之於喘息一症之各病源皆能發生作用而克收綜合的効果也

裝五十錠者　一元零五分
裝百錠者　一元六角
此外尚有粉末液劑並注射等藥

製造地　大阪市[illegible]　順天堂化學研究所
發賣處　大阪市[illegible]　田邊五兵衛商店

奉贈文獻

萬源湘繡 開幕大減價

湘繡乃東亞最古雅最時髦之女子手工美術品久已馳名全世界凡慶賀禮品及廳堂陳設如無精良綉品即不富麗堂皇敝莊特聘巨名畫家倣臨古畫招請青年女士刺繡花卉翎毛走獸人物山水製成屏聯中堂橫條門斗堂彩披墊桌圍被面床毯帳簷枕頭門帘抬布靠墊壽幛喜幛壽對喜對等件各種大小花樣應有盡有如用作結婚做壽新第落成送行紀念等禮品極爲合宜茲届

皇帝萬壽同時擧行即位大典如用湘繡貢賀尤爲洽當現日滿親善聯絡私人交誼互贈禮品亦以湘繡爲最優良敝莊并採辦眞正精良湖筆如承批發零購均所歡迎敝莊先行交易擇吉開幕特減價出售以酬惠顧之雅意

萬源湘繡湖筆莊謹啓
新京大馬路三馬路南　自動電話二五五二番
奉天代售中華書局

肝火之爲患

肝火之爲物。肉體方面。引起口臭。精神方面。引起激怒。取厭於人。爲患最大。

平肝方法不一。而其最簡便最神效者。莫如購服第威德潤腸丸。一粒入口。口臭頓除。數粒服下。肝火全消。君如不信。請嘗試之。」

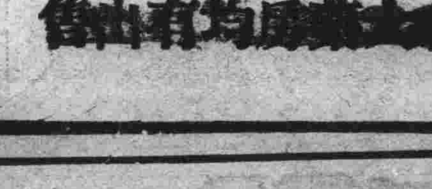

價格低廉祇售二角
各大藥房均有出售

尊夫人常患傷風乎

若然君宜效法毛君仙坡給她淸導丸一兩劑毛君係山東臨沂縣政府徵收處職員其來書云「內子久患肝積不時感冒傷風惡寒頭痛肚腹疼痛近服淸導丸殊覺滿意諸病漸次告愈感冒亦不復侵因謹書此以謝淸導丸之功也」

淸導丸功能潔淸內腑使之活潑康强俾傷風病菌無繁殖餘地所以對于感冒防治均宜際此冷寒時節欲保安康快樂端宜備用此平肝導滯良藥以保障足下自巳與家人也

各藥房皆有出售或直向上海江西路四五一號韋廉士醫生藥局購備每瓶七角六瓶三元五角郵費不取

大隆洋行

奉天 哈爾濱 天津 分此 大隆洋行

本行在奉天哈爾濱等處開設有年早蒙各界贊許玆因滿洲帝國奠都新京不惜巨資特在新京設立分號特派專人在歐美各國訂批大宗新奇異樣鮮明華麗絲絨印度紬緞運轉來京其花樣翻新金銀耀目爲滿洲國內從來所未有製服送禮極壯觀瞻不但典雅華麗而且爲創始起見特別廉價謂予不信請惠顧參觀方知與衆不同

●特聘精巧技師專門製做男女西服　新奇異樣奇巧時髦　大氅舞衣禮服　工精價廉尤爲他家所不及

新京日本橋通六十四番地（法國旅館對門）
大隆洋行啓

闞甸堯被匪損失地照股票作廢聲明

啓者遵盤山縣公署奉奉天省長公署民土字一九二二號指令　令縣飭闞甸堯將前被匪搶殺三命損失地照自行聲明如無糾葛再　請補發新照遵將損失照號列後計理字由二一八至二三〇、十三號由二三四至二六七、三十四號又　二〇七、二七三、二七四、二七五、二七七、二八一、二八三　七號由二八五至二九一、七號由　二九三至三〇〇、八號共六十九號

又金字二二、三七　清賦升科二七六一三、七六九　廣銀中則五四六七、五號並奉天紡紗廠闞子秀股票編字一六三四號　十八年紅利作股憑單紗字四一五二號　及利摺均被匪搶失無論落在何國人手一槪作廢無效特再遵令聲明

國道局
謀交通及產業之開發便利
將以資本百五十萬元 架設嫩江大鐵橋
從來嫩江交通障碍可免矣

國道局期於解氷期後、擬以經費一百五十萬圓及一年之間時日、架設北滿交通重要幹線咽喉之大公道橋、待完成之曉、從來因嫩江汜濫所生之交通障害、亦可除去、完成齊齊哈爾滿洲里之國道、於軍事上及產業開發上、均有若大貢獻、其架設計劃、規模極大、純用近代技術、實東洋罕有之大鐵橋云、又其設計槪要如左、

一、橋長九百九七米、二、有效副員七米、三、强度準照世界一等橋、四、橋面高最大洪水位上九米、五、使用鋼材、二千六百噸六、豫算百五十萬圓、七、竣工期日康德二年六月末、

充實北滿河防
軍政部將造砲艦二隻
豫定於八月中舉行進水式

軍政部爲充實北滿河川之勢力、決定建造二百七十噸之砲艦二隻、聞已通過參議府、日下即行公布、該艦排水量二百七十噸、速力十二海里、軍政部與播磨造船所已定契約、五月可完成、豫定於八月三十一日舉行進水式云、

馬政局將於賽馬場 發行壽搖彩票

今由馬政局發售之壽搖彩票有大小兩種、大壽搖彩票係於各賽馬場每年發售一次或兩次、小壽搖彩票係限於哈爾濱國立之賽馬場、每日發售一次、而大小各壽搖彩票均在競馬之前預先指日、以便代售人承辦發售、故其大壽搖彩票由全滿各地之代售人發售、小壽搖彩票由哈爾濱之代售人發售也、此次所發售之大壽搖彩票、擬以奉天國立賽馬場之春季第二次賽馬第六日(即六月十七日)第十競走、及哈爾濱國立賽馬場春季第二次賽馬第四日(即六月十七日)、第十二競走爲指定競走小壽搖彩票、擬以哈爾濱國立賽馬場春季第一次賽馬之各日(即四月廿九日、五月六日十二日、十三日、十九日、廿日、)最後之競走、爲指定競走發售也、即於前日期施行該競走時抽籤、但因天候之關係、延期開催時其壽搖彩票隨而歸延期、大壽搖彩票之票面金額是國幣五圓發售金額是每賽馬場國幣貳拾五萬圓、小壽搖彩票票面金額是國幣兩圓、發售金額、是一日國幣一萬圓、而大壽搖彩票、能分割五張小壽搖彩票能分割兩張、各共一張是國幣一圓、中彩人之數、乃於各競走按其出賽馬之數而定分配金、乃基於其實際發售金愈大、其分配金亦愈大也、但其出賽馬之數亦有關係也、若代售人發售壽搖彩票時、售畢先承辦壽搖彩票、即又得承辦二百箇又售畢二百箇、又得承辦二百箇、每回二百箇、承辦幾回、亦可並代售人、爲其經手、得向政府請求承辦金額之百分之七相等之金額、並過自己所發售之壽搖彩票中有中彩者、即得向該中彩人請求其所收得分配金之百分之五以內相等之金額、欲請指定爲代售人者、今速具明營業之種類發售地等之代售人指定、呈請書附以官公署關於身分之證明書、履歷書、資產明細記載、預計每回壽搖彩票認購數目書、表示發售地址之位置、圖解等書、經馬政局向軍政部大臣呈請即可云云、

國際競技委員會 召開準備會議

第一回國際競技準備委員會十二日午後三時在文教部會議室開會、有實行委員長國都建設局長、副委員長上村文教部學務司長、及長野文教部囑託等八名實行委員出席、協議關於日滿體育協會代表大會之分擔事務、午後四時散會、午後五時、特請來京中之日本體育協會代表澁谷、竹越兩氏出席、開日滿體育協會代表會議、討論下列各事項、一、大日本體育協會對本問題過去及將來所取之態度、一、滿洲國體育協會關於本問題所取之態度、一、大日本體育協會側對滿洲體育會側之質疑、一、滿洲國體育協會側對日本體協之質疑、

被匪綁去之河村氏 逃出匪窟歸佳木斯

(哈爾濱十二日發國通)十日於依蘭東方約十里之土龍山部落、被匪賊襲擊之哈爾濱日滿商會佳木斯支店長權藤河村及大日汽車公司石川三氏中之日滿商會河村氏、窺匪賊之隙、已無事安然抵佳木斯云、

慕王道而入滿者激增 北行各列車均告滿員

(大連十三日發國通)滿洲國帝政實行以來、羨慕樂土、又各種事業之勃興期待、此等新現象以滿洲爲目標而入國者、因而激增、尤其自山東方面之入滿者、近來更爲激增、竟有可驚人的數字、如十日一日竟有五千三十名之山東苦力上陸、而依傾向據觀今後當益有增加之形勢、以自大連向北地之列車乘客數觀之此可謂歷然之事實、每列車增加復增加、亦有滿員之盛況、即如十日之一五列車、對三百二十名之客員竟一千六百五十名、一九列車、竟增至一千四百十四名十一更乘五百三十名以編成之臨時列車輸送、以上係大連奉天間三等乘客之數目、至於由奉天更爲增加、其經奉山線而入國者、以此總合之、爲數之多當可注目云、

【寫眞】鄭國務總理大臣宴別小磯參謀長 上、鄭總理大臣之餞別致詞 下、席間小磯參謀長之致答詞

滿洲之春！
預定來滿洲參觀者 刻已有二三六團體

(奉天十二日發國通)桃雨翻紅薄垦點綠、旅行佳節行即光臨於吾人目前矣、鐵路總局知本年來滿踏青觀光者必多、刻正籌備各切藉謀旅客之便宜、據查現在日本內地三處鮮滿案內所(即東京、大阪、下關)辦理契約總數團體凡二三三十六、人員凡一萬九千八百四十名較前年約增三成、(團體增一二五、人員增五千二百七十五名)尤其是本年最令人注目者、則爲約定經京圖來滿者幾占總額之半數、此可證知一般對京圖線一帶之關心如何矣、茲更錄與日本內地三處鮮滿案內所已成契約者之總數分示如次、東京案內所一四四團體(人員共六、三九〇名)內中約有二分之一赴京圖方面者、大阪案內所一四一團體(人員約五九〇〇名)內中赴京圖方面者、下關案內所一五一團體(人員約七、五五〇名)內中赴京圖線者約占十分之二、

江省設農村金融組合 農民資金問題可解決

(齊齊哈爾十三日發國通)黑龍江省公署並協和會江省事務支局、統一省內設立農村金融組合、以救濟資金滯澁之農民、會頒行協議中、近已得成案、爲與中央側折衝之永井廳長並盧實業廳長已赴京、而北村總務廳總務課長、並協和會大羽副局長、亦決於一二日內上京、依該案內容稱爲江省農村金融組合、於齊齊哈爾設置聯合會於省內主要三十處設支部、並設九處出張所、組合員、一股十元(本年度出資額二元)由中央銀行出約一千二百萬元之融通、一千萬圓爲返還本年度春耕貸金、所餘之二百萬元爲運轉資金云、

黑龍江省留日警官 來京報到候令東渡

黑龍江省公署警務廳、奉中央令選派留日警官、該廳業派所選之警官許股長以及屬官王斯芝、于宗德三氏來京已於昨至民政部警務司報到、一俟警司試驗後、始能赴日就學云、

匪賊突來 范家屯南方

十一日午後七時、范家屯東南八家子村附近、忽聞搶聲隆隆、同時南方起火、北方又有搶聲、午後七時半餘槍聲漸微、八時半全息、匪數與其逃向何方尙在不明即由公主嶺派軍隊二十名前往警備云、

時屆春季繳租 房閥又欲漲價

新京自建國後、人烟頓形稠密、以一縣城之地充一國都之居、難免不感房舍困難、是以僻巷之處、均有人滿之患、殊不知一般擁有房產者自爲奇貨可居、遂恣意暴漲房租是以較事變前、多有增至三四倍不止、而實際「住」爲人生必要之一、故一般市民又不得不忍耐暫時、況爾棄我取爭之有人、致一般房業主成爲獨奪之勢、因之市府會有平抑房價之舉、然事實上房閥仍未少落、因之、以房租之多寡、致使業主與租戶口角、甚而成訟者、不知凡幾近値春季收租時期、一般房業主、巧辭詭辯、非云拆舊築新、則謂臟房自用、貴則不締要求增租、强迫遷搬

土龍山事件中 村上指導官已戰死
加納參謀長赴現地調査

(哈爾濱十三日國通)土龍山附近有出現匪賊情報、依蘭縣署帶有公務前向土龍山之依蘭街警務指導官、村上實氏、在同地附近、受幫匪襲擊、身沐數彈遂其壯烈之最後云、

又(哈爾濱十三、國通)依蘭東方十里之地點土龍山部落附近、飯塚部隊遭遇大幫匪飯塚部隊長戰死、當地廣瀨〇團加納參謀長接報、爲調査計、十一日晨、搭飛機前向佳木斯、同日午後已歸云

飲水問題
住戶水管時現混濁 市署規定私井辦法

近來 新京 自來水、每當旱晨、管有混濁之水流出、其色灰黃、難免含有雜質、當局急須加以改善、又新京特別市公署水道當局以飲水、篩其混濁與否、有關市民衛生、是以該署對於本市之水井、凡無井蓋或欄高不足二尺者一律於康德元年五月以添置、此外有不足卌尺之水深、亦須在可能圍範內、而深鑿之、其距離廁所較近之水井、亦應斟酌情形設挪移則所距井較遠要之務須免去混濁不潔之物流入井中、俾飲淸潔良好之水云

觸電即死 豆腐匠李永復

十二日午前九時半頭道溝永樂町豆腐房、日田商店工人李永復(三四)、工作中觸及通電之爐筒、致傷性命、

南關搶案 損失一千四百元

十一日午後八時二十分、新京南關南大街萬春德闖入匪人二名、搶去國幣、金票、哈洋、共一千四百元之譜、犯人尙未落網云、

日本水雷隊「友鶴號」在佐世保遇難
艦長等八十人頗堪憂慮

(佐世保十二日國通)在佐世保南方二哩之海濱猛訓練中之第二十一戰隊友鶴、十二日朝突然行方不明、艦長以下八十名之生死、堪爲憂慮云、

遭難續報

(佐世保十三日發國通)聞得水雷艇友鶴號遭難之報即前往營救之龍田號、十二時午後七時半由遭難地點出發、惟以友鶴而行速力較遲豫定十三日晚入港、友鶴艦中生存者似屬不敗、在附近一帶搜査則一無所獲、且在海上亦未發見屍體、船員爲岩瀨艦長以下百六十名云、

又(佐世保十三日國通)十二日午後十時佐世保鎮守府發表、遭難艇友鶴、由軍艦龍田曳行、以時速一節之速力、而向佐世保進行中、自遭難地點至佐世保有卄四海里、結果預定十三日午前中歸港、入港後即入船渠決行生存者之救出作業再遭難現場、生存是否發見、殉難人之屍體已否收容、尙未接得何等情報云、

又(佐世保十三日國通)已經遭難顚覆之友鶴、尙在俯伏船腹爲怒濤所激灌、由軍艦龍田曳駛、十二日午後六時十五分許、若自其外部叩之、則船內即格格作聲、救援全員焦燥術盡、急於曳向母港佐世保、然若出以最大速力則有沈沒之虞、但拚命曳航前進、午後九時、叩之已無格格之響、全員緊中唯默默然而繼續其曳航云、

究明原因 海軍省頗重視 設置調査委員會

(東京十二日國通)海軍省關於友鶴事、爲倫敦條約制限由水雷艇之最初之遭難之事視爲非常重大、即行設置調査委員會、而便究明其原因云、

遭難之水雷艇 已抵庵岬附近

(東京十三日國通)海軍省十三日午前十時發表水雷艇友鶴、於十三日午前七時抵庵岬附近、入俵個浦、而努于搭救乘船員云、

關於此次遭難事件 海相將在議會說明

(佐世保十三日國通)曳航中之友鶴艇內之斧敲信號、十二日午後六時十五分後即行斷絕、多數生存者、此時亦既入長眠狀態焉、十三日午後入港、同時救出、迄此則生存、預想或無濟矣、友鶴爲第一次補充計畫限外艦艇、本年二月廿三日完工於舞鶴、總工費二百萬元、五百廿七噸、因第二次補充計畫、提出議會審議中大角海相、當於十三日、在議會說明本事件、再水雷艇、自俱戰後廢止、以補充計畫而復活之、現有勢力、爲與一年前起工之千鳥、眞鶴、計共三隻、乃誇於世界之新銳艦也、此次慘事、其影響在早蕨艦遭難慘事以上網羅各方面專家、特組調査原因委員會、十三日責任者艦政本部、建造者舞鶴工作委員等來保、當在該艇上實地調査云、

關於被難之主要乘船員

(佐世保十三日國通)幾乎視爲絕望之水雷艇友鶴之遭難當時之乘船員、艇長岩瀨奧市少佐下百十三名、(定員爲百廿名)多九州四國各縣出身者云、

意識回復 乘船員三名

(佐世保十三日國通)友鶴之乘船員、迄午後零時廿八分三名意識回復、已被救出矣云、

力圖向上 鴨渾水上署

(安東十三日國通)鴨渾水上警察署、爲期圓滿達成其警備任務、於新年度擬以三十萬元之豫算、實現左列新計畫、最近將提出軍政部、一、新造警備船二隻、及快船一隻、一、架設警備用電話綫、一、新築廳舍、

鑑於都市防範森嚴 赤魔企圖攪亂農村

(哈爾濱十三日發國通)滿洲國建國以來、日滿官憲嚴重防範而彈壓之於是中國共產黨滿洲省委及朝鮮獨立黨之參謀格、而將大本營竟行移動、感覺主要市活動困難、轉變策謀、伸魔手於內地農村、企圖攪亂滿洲治安傳北滿各處、業已潛入、最近佳木斯、依蘭方面、時有行跡前於十日飯塚部隊遭遇兇惡大匪團等、即該不逞分子之嗾使而負有將該不逞分子一網打盡之職員日滿官憲、開始異常緊張大活動云、

王正廷答山本博士之談話
關於滿洲參加極東大會問題 中國仍持反對態度

(上海十二日發國通)爲斡旋滿洲國參加極東運動大會而來滬之日本體育協會理事山本忠興博士業於至日午後二時在法租界訪見中國體育協會名譽會長王正廷氏、懇談二小時許辭去、山本博士離王邸後語記者云、王正廷業謂中國方面已經體協理事會議決、否認滿洲國參加、時在今日已無考慮之餘地云云、而拒絕矣、其無最善之努力與最大之好意者實不勝遺憾得很、中國方面定於十三日朝赶菲律賓而與之折衝云

防止日人犯罪增加 關東廳擴充刑事網

滿洲國因確立帝政、日滿經濟關係、益加密切、隔日大陸而前來之日人、劃期增加至可期待、關東廳警務局、爲防止犯罪增加、擴張刑事課活動範圍、以期搜査網之完璧、即最近之犯罪統計、地域的上向來州外比州內犯罪者較少、伴同新國家之發展、倒轉位置、最近每月平均州八百(奉天三百五十)州內七百、(大連三百五十)、前科尙有延向內地之傾向、前科者占過半數、返復犯罪、致痛感鑑別指紋科學搜査之必要也、然同來關東廳刑事課內不能進至州外、搜査上、不無較遲之嫌、此次設分室於奉天、移本部于各地、以便搜査云、

天象

三月十三日 氣温 最高 零下三度一分 最低 零下一四度四分

三月十四日 天氣預報 今夜西南風 曇後晴 明日南西風 晴一時曇

無線電廣播

三月十四日(水曜日) 新京放送局 廣播順序

新京午前十一時五〇分講演(轉播全滿並日本全國)

間島情形陸軍少將人見順士

新京午後五時〇分兒童時間

新京午後五時三〇分新聞英語

新京午後五時四五分新聞鮮語

新京午後六時〇分新聞(東京)

新京午後六時二〇分語學講座(滿語)講師高宮盛邈

新京午後六時四〇分語學講座(日語)講師植松金枝

新京午後七時〇分演藝(滿)西群仙、佩芝

新京午後七時三〇分講演

新京午後八時〇分新聞(滿語)

新京午後八時三〇分講演(滿)

新京午後八時〇分新聞氣象預報目錄(滿語)

新京午後八時三〇分時報(東)

新京午後八時四五分新聞氣象預報

新京午後九時〇分演劇(滿語)由新京戲院轉播

翌日目錄豫告

擴充營業廣告

新都醫院
診治每日 出診即時 入院病室 產室完備
產婦人科 內小兒科 花柳病科
招募多數 看護婦滿州人學生
院長醫學博士 饒村佑一
副院長東女醫專醫學士 饒村貞枝
新京梅枝町二丁目(電話二七八四番)
新京產師講習會 同產院
新設本院城內分院
新京城內南大街東邊(電話三七〇四番)
(每日下午二時起院長或副院長在城內分院診療)

滿洲帝國、燦爛堂皇
大觀兵式之陸軍禮服
大禮服、禮服 軍服、軍帽 警察服警察帽 外套洋服 及一切洋服 暨附屬品
●如欲購置請 駕臨惠顧無任歡迎
新京西五馬路角 有道公司 電話三八八〇番

新春大減價
家庭、營業、大小活動電影機 各式小照像框子 及中外各國 大小影片
本號批發各國原藥醫科器械
如蒙函詢立即答覆
新京六馬路北首 福華西藥公司謹啓 滿電話二二七番

奉天日語學院續招新生
科別 專修科 高級科
額數 專修科廿名 高級科廿名
報名 自三月一日起至十五日爲止
入校 有高小或中學卒業證書即可入校
校址 南校 大南關小什字街東 北校 奉天大北邊門外無綫電台前
另有詳細簡章函索附郵二分

博愛醫院
●外科●內科●小兒科
●花柳病科●產婦人科
新京朝日通十九番地(日本橋通路西入第三戶)
附屬產院 電話四八二八番
◎隨意入院、應召註診、派遣產婆

普天同慶

デシン

內務省指定消毒藥

消毒防臭殺虫！

▲東西……經濟！
一罐可薄至五十罐之
哥德對心!!

▲防臭……防疫！
悠柔寡斷則大敵來臨
哥德對心!!

▲大藥店代賣
▲奉贈說明書

固拉普 双美人牌牙膏

世界的品質
近代的香味

東京 大阪 中山太陽堂本店謹製

大同生命保險株式會社

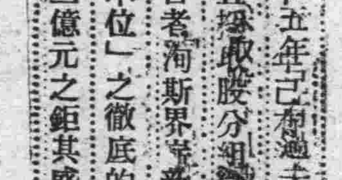

保險契約額 三億餘萬元
總資產 七千二萬二千餘元
各公積金 六千九百餘萬元
創業以來支付保險費 五千四百餘萬元

本社創業於明治三十五年已有過去三十餘年之歷史其豐富之經驗與最新之學理但顧堅實且採取股分組織與相互組織之兩長由加入者本位之獨特混合組織而經營者洵斯界之新之會社也自創業以來其精神之「堅實主義」「加入者本位」之徹底的實行幸將寰海贊同雖當此一般蕭條之際而契約額已達三億元之鉅其盛況可知已

本社	大阪市西區土佐堀通一丁目
京城支部	京城府南大門通一丁目
滿洲事務所	大連市明治町五 / 滿洲國公主嶺花園町十一
全國支店支部	京都 名古屋 松本 東京 千葉 仙臺 秋田 廣島 福岡 熊本 金澤 札幌 橫濱 神戶 新潟 宇都宮 高松 岡山 臺灣

白牙固齒的工作第一

口腔衛生

仁丹牙粉

「試將仁丹牙粉用過一次其餘牙粉全不能用矣」

此兩白語眞愛用家的口頭禪荷蒙讚許事實當然……品質、香味均隨科學的無窮進步超等、優等、斷斷乎精良無比……

必請！用此牙粉於每日 爽朗清晨 燈明寂夜 行口腔工作立成 鐵石固牙 珍珠美齒

朝 健牙 美齒 清晨之喜 超等牙粉

晚 虫牙可畏就床時 宜用此藥效牙粉 預防發生

常備藥仁丹總行 森下博太藥房